盛京時報

晚刊 一月十一日發行

價目本埠每份每月一元三角 外埠(郵費在內)一元五角 零售每份本埠五分外埠六分
廣告費五號字每行(十一字)一圓二元長期另議
發行人 染谷保藏
編輯人 菊池貞二
印刷人 東光明
發行所 奉天市隅田町九號 盛京時報社
電話 編輯局 (二)三二八二番 (二)五七六一番 (二)三二〇二番 營業局 (二)二八九七番
城裡直營所 (四)一三六八番
振替口座奉天一二三〇號
新京支社新京市東六馬路 大連支社大連市榮町二番地 哈爾濱支社哈爾濱地段街二

滿華貿易滙兌方針
双方意見已一致
將逐漸脫離華北勞動力的依賴

關於維持滿關連合一體之對華北滙兌收支關係之均衡、乃起因於滿洲國遂行產業開發計畫所需之勞働力、須依賴華北、然鑑於滙兌支付超過增加、與國內金圓資金運用上之壓迫不少、遂爲確保運用資金圓滑化、俾無遺憾促進產業開發事業、因此十日在新京軍人會館開滿華北貿易滙兌協議會、關於諸般措置、遂行協議、會議上、兩者間按原則上一致之貿易滙兌調整方針如左、

一、滿關爲一體之滙兌支付超過額、每年約以二千萬圓爲目標、支付額無月別限制、今改正現狀、滿洲國於運用可能之圓資金範圍、取決算之措置、

一、以滿洲國之對華北滙兌改善爲明、謀滿洲側維發輸出之增產、

一、鑑於滿人經濟對華北資本不依賴度程有相當重大之現狀、因在華資本之逃避、移滙兌發生壓迫、故關於華北資本還流之抑制講求適當對策、

一、滿洲國產業開發事業、須漸次離脫對華北勞働力之依賴關係、須急速樹立對策、

最近週間戰況
派遣策報道部發表

【南京十日電】中國派遣軍報道部一月十日發表一月四日以來、迄於本日之中國事變情勢、概要如左、

△華北方面　佐野部隊、四日在韓庄(豐縣西北方卅公里)痛擊敵五百高橋、宋田、小村各部隊、六日挾擊新四軍一千於錫山東南方十六公里胡鄉南近北上中、將此擊滅、在山西省北部內嶺地帶土野部隊、四日在楡林附近消滅第二百七旅第廿一團之百名、南部隊五日在興城西北方四十公里大石頭坡消滅敵百名、清水部隊、六日消滅向山西北方十八公里之大家堡之敵高橋部隊同日消滅興縣東南方廿二公里任家坡之敵約百名、及興縣南方八公里附近之敵約四百、

△華中方面　四日以來、在京漢線東側地區開始掃蕩戰之橫田部隊、四日向臥鳳丘南方及桑林店東方進出、宇島部隊五日掃蕩花苑東側、石井部隊、亦向花苑東方花山寨附近進出敵已受此兩部隊之包圍殲滅、以京漢線東側萬洋山附近爲中心、五日以來、展開包圍戰、由於日軍破竹之進擊、敵被逐次壓迫、在陸水右岸進擊中之岡部、寺平、竹原安部、調所諸部隊、六日、突破通城西方十六公里北港附近之敵既設陣地、八日突破通城西南方八公里之白米山西側陣地、古賀快速部隊突破峻嶮泥濘之惡路與敵以挾擊、一方日高、高橋、鵜飼、藤崎、平岡村上諸部隊、六日消滅通城東方五公里萬洋山麓之敵陣地、八日夕衝揚臺尖(通城南方六公里)之敵陣地、將敗敵向西北方壓迫中、

△華南方面　陸上空軍稻代、山崎各部隊、六日在東江上流溜關公里之要衝瀧川、連平間、粉碎軍用汽車十一輛、在惠州南端東江乘船場、粉碎敵船二十隻、而對重慶側、依然被投蔣共祖劍之苦惱暗形、今南京之中央準備銀行、已於六日開行、對於中國民衆之經濟生活、與以新希望、八日日本陸軍在紫金山下南京練兵場舉行年初觀兵式、昂揚千軍萬馬顯者之士氣、與一面戰爭一面遂行建設之大使命之將兵新覺悟、

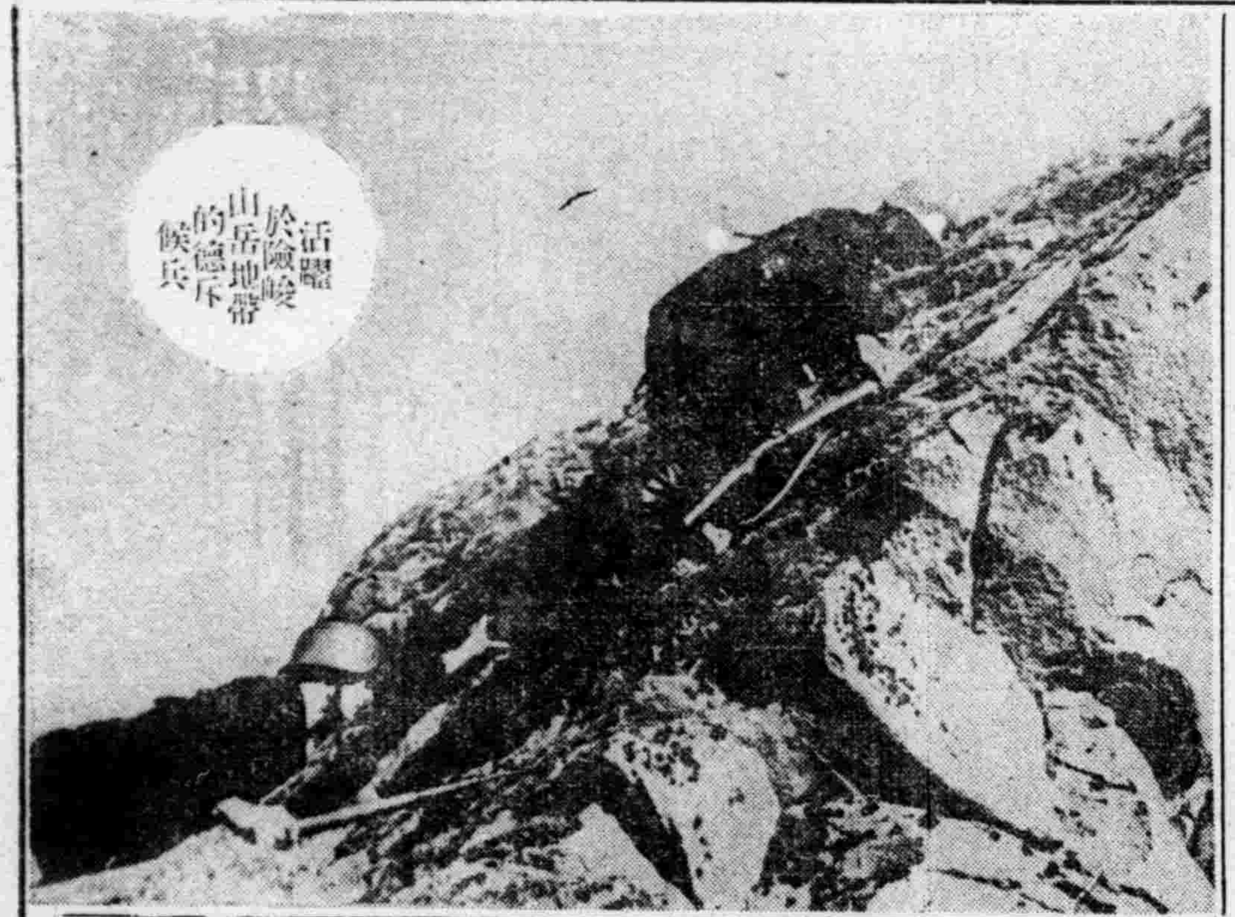
活躍於險峻山岳地帶的德斥候兵

美國頻發罷工事件
影響國防產業
政府如何措置殊堪注目

【紐約十日電】爲應內外龐大之需要、晝夜兼行之美國國防產業、最近各處屢次發生罷工、予國防計畫以相當威脅、進而有重大政治問題化之處、蓋一兩日內勃發之罷工問題、俯拾即是、其數已達如左之多、

△伊里諾伊斯洲伊斯特法明哥迭爾之林嘉航空用發動機製作會社之職工、因工資問題、以九日午後八時爲期、施行罷工、然因政府當局之干涉、乃開始怠業、延期二日、該社乃賓夕法伊爾德航空發動機株式會社之子會社、受陸海軍二萬弗發動機之訂貨、其推移殊堪注目、

△米西爾州聖特之西萊會社職工五千名、亦呈罷工形式、該社受政府方面訂製戰車、

△芝加哥之蘭達那秀那爾哈威斯他六工場、約二千五百勞働者、聲明以二月一日爲期、開始怠業、該社受海軍隊訂製多數戰重車、

△賓夕法尼亞州、克拉克斯維爾之里巴布里克鋼鐵會社所屬之二煤礦、因礦工罷業、九日不得已閉鎖、

△愛拉第羅非亞之實戴克斯航空株式會社、因勞動爭議、停止八日間之工作、

此外紐約之秀美達鐵路會社之交通勞動者、亦罷工二日、又芝加哥九日市營機關勞動者亦發生罷工、此等間接影響重要國防產業之能率、造成美國勞動階級二大分野之CIO(產業勞動組合會議)及AFL(勞動總同盟)、皆持盡可能協助國防計畫之態度、然務必保留勞動階級之權利、而CIO對於此點、特別强硬、故前記各罷工、亦殆爲CIO系之勞動者、於國防產業 如斯頻繁之罷工、惹起議會方面之重大關心、如威因蘇下院海軍委員長、九日關聯前記林嘉工場之罷工、發言議會對阻碍國防計畫之任何事態、均不袖手旁觀之警告、一向取勞動擁護政策之羅斯福政權、最近由於國防第一主義、有漸次離開該政策之事實、關於威脅國防政策之勞動爭議、今後政府出如何措置、最堪注目、

中共勢力侵入後套
傅作義正籌應付策

【大同十日電】據此地接到確息云、向來稱爲傅作義軍金城湯池之五原、臨河、善壩方面、即所謂後套地區一帶、現已發覺中共勢力侵入之重大危機、該軍首腦部、極度狼狽、即爲傅作義之動員委員會、探悉臨河西北八十里蕭會鎭、有由延安特派之共產黨幹部工作員、大規模之秘密聯絡處所、以此爲根據、頻行暗躍、在舊臘二十八日、逮捕正在集會中之共產黨員數名、結果、中共對後套地區之軍事政治兩方面大規模赤化陰謀、完全曝露、傅作義軍極其憤慨、現今主張正面之敵乃爲共產軍之反共强硬意見、頗爲有力、引起極堪注目之事態、

掃蕩羅卓英軍
敵棄屍千餘具潰逃

【○○前線十日電】在面汶街、新村壠、廣嶠壠等要地蠕蠕蠢動中之羅卓英麾下敵第百五師主力數千人、日本渡邊、木下、野坂、小林、福山、村上、六角、門肋各精銳部隊、爲滅此朝食、十日深更、突然自○○基地進發與拂曉爲協力地上作戰而飛來之森王部隊長指揮陸上空軍精銳○○機互相呼應、到處掃蕩頑敵、敢巨大戰果、大抵日方所得戰果如次、投降匪八十、遺棄屍体一千二百、俘虜一百二十、鹵獲軍械、重輕機槍二十四、廹擊砲二、防毒面具一百九十具、小槍一百七十支、手榴彈二百枚、其他軍火子彈甚夥、

處理日華國交新階段
駐華大使館機構改革

【南京十一日電】本多駐華大使、十一十二兩日、在南京大使館召集全華總領事會議及興亞院連絡部長官會議、着手處理日華國交修復後大使館機構、其乃由阿部前大使當時之臨時的改爲正常的機構、其陣容亦顯著强化蓄大使館附武官土橋陸軍、金澤海軍少將就任、並由興亞院二十餘名調查官、事務官等依現職派遣、大使得以興亞院各連絡部長官區處、並由興亞院派遣者、亦可仍現職有大使館員之點觀之、與前大使當時比較、有顯著之特異性、而大使館機構、於大使之下、置參議會、以日高參事官及土橋、金澤兩武官、安藤興亞院調查官、犬養健、川崎中連絡部次長、伊藤文化局及七名當之、爲大使之最高幕僚、統轄一切政務、其下爲政務、經濟兩部並官房、政務部長松原一等書記官、吉野、中森、佐野、三興亞院調查官、清水二等書記官等十二名、經濟部加藤興亞院書記官、岡田調查官等十餘名、官房岩城興亞院調查官以下七名、分別任命、

王揖唐氏飛寧

【南京十日電】華北政務委員會委員長王揖唐氏、期與中央當局協議政務、而森岡華北連絡部長官、由本外務省東亞局長、寺崎美國局長等、因出席連絡部長官會議室及總領事會議、皆於十日午後一時半、乘飛機來寧、

大白完全肅清
華南艦隊報道部長談

【廣東十日電】華南日本艦隊報道部長談、在中山縣大白袁帶所牽之遊擊挺身隊、與密運業者勾結、自去年來、夜藉西江附近水道、由水路搬運軍需品、並大行迂繞海上、在大虎置據點、向台山縣辛村都解方面、復明密運絡繹、於是昨年十二月下旬、海軍○○艦隊與陸戰隊協力、實行西江西岸大掃蕩、又海軍航空部隊、實行大轟炸大白之據點地區、予以大損害、更期其徹底的消滅、乃自新年初、連日實行攻擊轟炸、九日晨、華南飛行隊、對大赤坎敵陣地、泥灣、斗門、南門、梅閣、猛投炸彈、敵軍司令部及其他軍隊居住建築物、化爲灰燼、現今大白已不見敵影、

武器供給權限案
已向兩院正式提出
美外交政策今後將有大轉換

【華盛頓十日電】集全世界視聽之羅斯福大總統對民主主義國之武器貸與案、十日在上院由巴克萊議員、在下院由馬考馬克議員兩民主黨領袖提案、法案爲對羅斯福大總統向英國及其他民主主義國貸與美國製武器、該法案通過時、對大總統與以爲美國國防認爲絕對必要時、對任何外國均得擴大廣範圍援助之權限、

【紐約十日電】羅斯福大總統、九日午後、在白宮招集陸海軍長官以及政府首腦民主黨領袖、關於對英援助强化之具體案、前後協議三小時、其結果將對英國及其他所謂民主主義國自由供給美國製軍需品之權限、付與大總統之法案、十日向上、下兩院提出、意見一致、法案內容、美聯華盛頓電據政府得議會方面之情報云、美國外交政策有劃一轉機之重大意義、其重要之點如左、

一、羅斯福大總統闡明『以美國爲民主主義國之一大兵器廠』之說明、將該會之承認、定爲正式國策、向中外聲明、

一、付與大總統依命令在美國內獲得軍需資材、乃至製造、以此貸與民主主義國乃至貸與之權限、此實却貸與之條件、限於確保美國國防之利益安全一切由大總領自由裁量、

一、不僅付與大總統新製造之軍需品、並對美國陸海軍用先訂之軍需品、可得陸海軍長官之同意、臨機貸與民主主義國之權限、

一、此等供與外國軍需品之金額乃至共需要支付之豫算額等、一切不明示、大總統應將來國際情勢之變化、隨時有對議會要求之餘地、即法案對大總統與以默認將來請求豫算之白紙委任狀、

一、但大總統每決定對外國供與軍需品時、須對議會求承認共豫算、以此議會對大總統之自由裁量加以一種限制、

泰機九十餘架
轟炸安南軍事據點

【盤谷十日電】泰國空軍傾注主力於康保嘉戰線、八日出動飛機約九十架、分爲數隊、轟炸安南軍重要據點、卓舉巨大戰果、即此等飛機、分炸安南領內悉索洪、丹霍克、盤格爾潘、聖倫、韓丘格克爾等要地、收巨大戰果、就中、悉索洪及斯丘格、特林等處、發生大火、

安南機襲盤谷

【盤谷十一日電】安南爆擊機一架、十日上午一時許、利用月明、出現於盤谷近郊飛行場上空、盤谷監視發空襲警報、但未得逞、末投一彈、即行飛回、

宋美齡將渡美

【上海十日電】據達到當地之確實情報云、舊正月宋美齡即將經昆明緬甸而渡美、目下準備旅行手續中、由此可見重慶政權對美國之對蔣財政援助空頭支票之焦躁、更露出蔣政權經濟之破綻、

德機襲英各大都市
繼續轟炸達七小時

【倫敦十日電】德空軍改變特定地區集中轟炸之戰法、十日傍晚、對英格蘭西北部麥爾西河流域及中部與倫敦附近十五都市一齊加以猛炸、是日夾時、德軍大舉由英格蘭東岸進入、對各都市、投下多數高性能炸彈燒夷彈、此次轟炸、直至夜半始止約達七小時之久、

猛炸英格蘭地帶

【柏林十一日電】德國軍司令部發表

一、德空軍、十日達至蘇格蘭北方、實行武裝偵察英本土、

一、德强力爆擊機隊、九日晚對曼徹斯特、倫敦利物浦等英格蘭南部及中部地帶之要衝、實行有效轟炸、

長江下游地區
主要掃蕩戰

【上海十日電】在新春爲期剿滅殘敵、一齊開始行動之長江下游地區日軍部隊、冒嚴寒冷雨、在各處實行果敢之掃蕩戰、主要戰況如左、

一、日陸軍航空隊、九日以天候初晴、踴躍出發猛炸杭州西南三十公里大源鎮、靈橋鎮、里山街附近一帶之敵軍、又乘其餘威、猛炸杭州南方十七公里義橋鎮及臨浦鎮附近敵陣地、對逃竄之敗敵、予以莫大損害、全機安然飛返、

二、日軍中島部隊、七日開始掃蕩浦口東北二十公里陶庄鎮附近、予敵以消滅的打擊、敵遺棄屍體七十三、

三、柞田、山口、原田、野瀨各部隊、六日晨開始行動、首先擊破盤守黃浦西南一公里高旺鎮敵軍、又掃蕩其西方橋林鎮附近、敵棄屍八十七、

四、接到濫南西南三十七公里下塘集附近集結第百七十二師所屬約六百敵軍消息之日軍大澤部隊、於元旦清晨、即完成敵軍包圍陣、於日出時、即開始總攻擊、予以大打擊、敵棄屍四十、

五、神代部隊、二日晨、攻擊海門東北二十一公里餘東鎮附近新四軍一萬一千之敵、將其擊潰於東北方面、敵棄屍十七、

中共虛報戰績
已被重慶勘破
國共傾軋愈露骨化

【北京十日電】據最近當地接到之可靠消息云、去年八月華北共產軍襲擊石大京漢沿線、竟爲日本軍徹底的殲滅、當時之戰果、中共側對重慶誇大報告、爲自己辯護、對此經重慶側於秘中調查眞相之結果、

一、中共側之襲擊作戰、不過僅二十五日間、

一、報告總兵力三十餘個團、實際僅十一個團、

一、戰果完全與事實相異、以上諸點、中共側之報告、完全謊騙、下今後絕對不信用之抗議、示國共傾軋之露骨化、

霍普金斯特使
與英首腦會談

【倫敦十日電】爲羅斯福大總統之個人的代表、九日夜已由空路飛抵倫敦之霍普金斯美商務長官、十日晨訪問英外務省、與艾登外相熟談後、並與哈里法克斯新駐美英國大使會見、更與賈齊爾首相共同午餐、實行長時間之要談、霍普金斯使節、於午餐後會見記者團、關于訪英之使命並美軍需生產今後之豫料、談話如左、

余之此次訪英、乃與英當局協議爲目的、美國之軍需生產、將於今年底左右或於來年初左右、必達最高潮、美國之勞働階級、亦對增產計劃、誓以協力、計劃必能順利進行、余豫定在英滯留二週間或四週間云云、

霍氏的使命
傳達羅總統意見

【紐約十日電】關於九日抵倫敦之羅斯福大總統個人的特使霍普金斯商務長官之使命、有種種臆測、十日紐約泰晤士報華盛頓電報道如左、關於霍普金斯特使之使命、作如左觀、大概不致錯誤、

一、過去賈齊爾首相會向羅斯福大總統約以闡明英國之戰爭目的、今霍普金斯特使、直接向賈齊爾首相傳達大總統對於此問題之意見、

一、同時、親自實地觀察戰爭結果、英國內所招來之社會的經濟的變更、報告與大總統、並報告變更限度及有如何程度之恒久性、

晚刊一大張

謹賀新年

協和藥品洋行
京城府鍾路四丁目一二八
電話光化門三三二〇番
振替京城一四二五八番

植村製藥株式會社
京城府新堂町二二四

滿洲植村藥品株式會社
奉天市大和區浪速通四〇
取締役社長 植村雄吉

醫療藥品製造發賣
京城府黃金町二丁目五七
金剛製藥所
支店 奉天大和區加茂町一三 大阪市東區大手通二ノ八

安寧
東京城街公所

康德八年度養成所生募集

一、募集
1、日期 康德八年一月一日—一月卅一日
2、報告手續 在一定報名用紙上、要添付履歷書、學業成績表、居住證明書、健康診斷書、及手札型寫眞等
3、報名用紙 向滿映本社人事課請求
4、報名地址 新京洪熙街六〇二號地 滿洲映畫協會人事課

二、試驗
1、社內詮衡 依所報之書類而詮衡之、詮衡終了後認爲有應驗資格者由本社通知本人
2、試驗場所 新京滿映本社(新京市外者支給旅費實費)
3、試驗科目 常識試驗、性能考查、人物考查
4、試驗期日 二月十日午前九時半
5、採用發表 二月十五日(於滿映本社揭出、並通知本人)

三、入所
1、寄宿舍入舍 二月二十八日
2、入所式 三月一日

養成所生應募資格
一、演出科(監督、脚本、美術) 國民高等學校卒業以上者
一、演技科(男女均可) 國民優級學校卒業以上之學力者
一、技術科(撮影、現像、錄音、照明) 國民高等學校卒業以上者
一、技術別科(寫眞、普通) 國民優級學校卒業以上之學力者
一、經營科(映寫) 國民高等學校卒業以上者

養成期間
演出科 一個年
演技科 一個年
撮影 九個月
錄音 六個月
現像 四個月
照明編輯 六個月
經營科 映寫(技術別科) 六個月

於養成期間中給與寄宿舍及手當卒業後採用爲社員按成績之優劣給與相當之薪俸

滿洲映畫協會

國內『發現白金鑛 西南北滿各一處

白金之於日滿固不待言、即東亞共榮圈內●殆皆向無發現、今竟發見於富有地下資源之國滿洲國、可謂紀元二千六百年喜冬之快人消息、此得自大陸科學院地質調查所者、發見見地雖尚無詳報、然去年末北滿某地之二處、砂金地、詎前後報告地質調查所發現似白金之鑛物、其一北滿之分爲哈爾濱市近藤武一氏於某地發現持塊岩、將之粉碎以水洗沉澱所得灰白色金屬、已求地質調查所長嶋田連博士分析、又西南滿之分、爲滿洲鑛山會社之山島技師對從來砂金採取之際所棄之夾雜物灰色鑛物頗見疑問、乃求該所檢驗、兩方持來之鑛石、因僅爲約〇、〇五瓦程度之微量、不能充分分析試驗、要請提出爲新標石、一方基於光色分析法作爲眞試驗、十日遂檢出含有白金並類似白金金屬者、所謂白金、假令採掘費一錢重爲幾百圓、亦不爲貴、蓋其耐酸耐熱性乃近代科學工業上不可缺之必需品、故調查所待雪解之春、派遣大調查隊、開始本格的埋藏量調查、至於觀此等白金及白金屬類之西南滿地區發現狀況、全滿各地砂金地、或皆有同樣埋藏、因白金屬較何金屬均爲貴重故該所特指出砂金水洗最後所殘之灰色片狀又粒狀金屬之點、喚起各業者之注意、

電話移轉限制從緩 本年作猶豫期間
爲顧全經濟界自明年厲行

隨生產力之擴充、由於電話需要之激增資材配給之不圓滑、供給之窮屈化、於此二者之矛盾間、遂必然而發生電話市價亦隨而暴騰、期防准利是徒者之跳梁、遂對自康德六年度以後加入新設電話者名義變更及設置場所移轉加以制限、然隨時局之進展、更爲達到此目的、乃於四日公佈電號統制令、自明年度變更電話之名義或移轉設置等、絕對不許可、然因以電話爲重要之財產、而進行業務者、此法之施行經濟界頗感恐慌、故本年暫爲猶豫期間、於此一年中間、解禁名義變更及機械移轉由本勅令之公佈、從來電電與加入者之間存在之私法上之電話買賣之限制則撤廢、康德六年度以後新設電話亦可於移轉云、

石井中電局長談

石井奉天中央電話局長談謂、四日公佈之滿洲國電話統制令、決定自康德九年度施行、嚴禁電話買賣及移讓他人、於奉天前年度(康德六年度)以後之至急開通電話對加入者成立之契約中不得以買賣爲目的、隨本勅令之公布、亦無存在必要、同時即撤廢之、明本勅令法之施行進行順利計、特以本年爲猶豫期間、電電會社對加之電話變更名義、或移轉電話機設置場所等、許可自由、當局對加之電話、爲住所居所或營業上必要而設置電話機、皆可於此準備期間中實行來年勅令實行之際以免發生枝節云

於山海關及其他主要車站云、

確保治安
首警定担當區制度

【新京專電】首警期國都治安之完璧計、本年度警務方針將以『外主內從』爲準繩、而確立『擔當區制度』、並置重大左列各點、而向防疫、防犯防諜防護上邁進、△整備擔當區制、振興擔當警察官之活動、強化外勤人員、確立外勤之部制、強化外勤監督之質與量、主要派出所配置警尉、以求貫徹、

△整備擔當區制乃警備之樞要點、此與市公署及協和會等採取緊密之連絡下、而考慮結成國民組織、對必要上之實體調查徵求協和會之意見而實行、

△担當警察官行勤之振興對職司上司督勵如左事項

△澈底調查戶口

△警邏(尤其夜間之警邏)、

△搜索不良之徒、

△監查營業及其他等、

△注意視察申報、

△整理交通、

△整頓市內清潔

等期實踐之澈底、本廳各科對所管者指示實踐指導要綱、並樹立廳首之行事計畫、另並署重人事之刷新、及廳首之事務處理要綱等、詮衡賞罰等云、

兩雄『爭』雌 爲一個野妓
使媸與人同居又想偷油 唆令潛逃被捉往打官司

少婦李雅賢、年二十四歲、原籍蓋平縣二區八家子屯、於去年六月間來奉住日本站鵠順棧內、每日兩餐、多在附近新立園飯館食用、因之與該飯館執事人劉廷蘭認識、同時雅賢爲生活計、竟操其神女生涯、後因生意不佳、及外借日重關係、乃搬至北市場昇平旅館、仍操舊業爲生、及客年十月間、有工頭翟浩賢者、在昇平旅館招募工人、彼時由劉廷蘭介紹、雅賢與浩賢、遂在該旅館內、實行同居、同時翟某代雅賢還付債款、計國幣一百一十元、不料當此時、劉廷蘭心生巧計、欲與雅賢請白首之歡、遂爲雅賢設計、與翟某仳離、而雅賢當遵守劉某計劃、於本月二日假稱赴街洗澡、乃逃至劉廷蘭家中、嗣後翟某各處尋找雅賢不得、至劉廷蘭處探問、劉某當言不知、孰料冤家路窄、當翟某在劉家時、雅賢由外歸來、沮見之下、雅賢誓死不回、於是同至馬路灣派出所理論由派出所排解、而行終了、不料劉某出派出所之後、復行變詞、對於承認事項、概不遵行、翟某遂與劉某在街頭發生口角、巧偏南市場署司法係王警長勤務赶到、問明一切、將劉某逮捕、羈押於南市場署內、現在審辦中云、

天氣豫報
(十二日 奉天地方)
北西風
晴
最高零下二度九
最低零下一五度九

興銀總裁交代 在東京辦理

【新京專電】滿洲興銀新舊總裁之事務交替、預定於東京舉行、前崎理事已於十一日午後五時十分由新京出發過朝鮮東渡云

對錦州神社奉獻神馬

慶祝曠古之式年紀元二千六百年並祈禱御神威之發揚及國威之强榮、錦州神社信士中明治三十三年生人之中川貞利、自見新、井上吉松伊藤由松高山靜佳田治三郎、森川一等七氏、最近向同神社奉獻青銅製神馬一頭(時價七千五百圓)同神馬高十七尺、花崗岩製成、周圍有四十五塊玉圍成、參持者對此非常感銘云、(寫眞即御神馬)、

氷・雪大會
首都・吉林分別展開

【新京專電】△第十次全滿體育大會冰上大會第二日(午前十時)、於兒玉公園滑冰場舉行、

△第十次全滿體育冬季滑雪大會(午前十一時)於吉林北山滑雪場舉行、

雪罩大會場

【吉林專電】當全滿滑雪大會未開幕之前、吉林市入新春以來、連日暖和天氣、突於八日朝來溫度急激降低、至零下廿度、且午後又大量降雪、目下仍然下降中、十日正午之北山滑場積雪量爲十六糎、然猶下降不止、可得廿五糎乃至卅糎、大會當日加此新雪、可謂良好條件、預料頗有莫大興味之期待

呂大使今夜過奉

初代駐華大使呂榮寰氏、十日午後十一時二十九分抵奉、同四十五分乘列車過奉赴任、而省公署市公署第一軍管區等日滿在奉各機關代表者多數齊集驛頭、盛稿大使之行、對於日滿華三國共同宣言後之我等駐華呂大使、多數一般市民亦希望歡送、

緝匪 城內署鞏固舊年防 總出動搜查

城內警察署當局、近以舊年在即、爲防禍於未然、鞏固管內治安起見、業經出動舊年警戒、茲因鑑於管界瀋陽區小南街於月之十日拂曉先後發生兩起案、爲期早日找獲犯人破案起見、特於本署司法系設特別搜查班、臨事增加刑事不眠不休、出動搜查、昨今兩日已捕獲嫌疑者數名刻正鞫訊一切中、

民生部全員獵兎

【新京電】民生部爲鍛練身體計、已定於十一日自午後一時起、於孟家屯行獵兎之舉、然田村教育司長及各科長、與打字員三百名將於白雪中、獵兎圖課員位向上、與共同精神之涵養、當日午前中辦公、自午後起從步前往孟家屯、而行獵兎云、

富田前總裁歸國

【大連專電】在滿四年一個月爲興銀行總裁爲滿多功績之富田勇太郎氏、乘十日午後七時四十分普列車、於歸國途中來連、下榻大和旅館、預定乘十二日啓碇之不宜諾斯愛里斯丸東上云、

渡邊警備科長 無言凱旋故里

【新京專電】於濱江省下討匪而陣亡之濱江省警務廳警備科長故渡邊政雄氏之遺骨、於新京舉行追悼會後、即由夫人護送返故里日本安葬、赴車站出送者有澁谷治安部次長、谷口警務司長、姿首警總監等云、

四市增設電話 裝地下線年內完成

【新京專電】隨同滿洲國之飛躍的發展、電話非常不足、電電爲此對策、擬於奉天、新京、大連、哈爾濱四市各增設交換局而藉地下線之節約以謀新設增加、即新京於安民廣場、奉天於鐵西、哈爾濱於放送局附近、大連於老虎灘電中線急曲線附近各新設交換局、計畫與附近住宅方面之電話加入便利均預定本年中完成、近將開工、

京市搜羅舊蹟誌

【新京專電】新京特別市公署教育科、自本春開印以來、對於一般市民之教化力求日新、刻下該科禮教股、爲研究滿洲先哲之事蹟、而謀發揮我國獨特之國粹計、乃大事搜羅『滿洲舊事蹟誌』一書、據查該書、係日文原本爲滿鐵編輯部出版、前以年代積久、一時碍難入手、是以深望內外士紳、協力蒐集、於獲得此枕用鴻秘而送交市公署者、當局擬贈以薄酬云、

入滿勞工輸送對策 滿鐵正協議中

本年度所需要之工人由華北入滿之工人數、政府已內定大概數目、滿鐵將於二十五日於鐵道總局招集各鐵道局、江運局、埠頭局及觀光局關係者、協議輸送計畫、首先十六日於華北交通會社舉行勞工協會、土建協會、華北交通、滿鐵等各機關等協議會、以對七年度之工人輸送入滿者達三十二萬出滿八十二萬大量目數、計畫輸送之徹底、以求順利下進行、本年度大體與去年同樣於入滿最盛期、增加臨時列車、而求輸送之萬全、今年並特派遣觀光員

夜晚上梁山 通宵達旦被捉

瀋陽區小南街一段七六號孟昭財、於月之十日晚糾合近鄰人深更大作、雲滿之戲、直至今晨猶未罷戰、不意爲警偵知、當將彼等逮捕送署治罪云、

南滿送電
水豐水堤急籌備中

【新京專電】於昨年來排除食料難、而急於工事之鴨綠江水豐水電、鮮滿兩用發電機一台已於六月、開始第一期正式發電、滿洲電業以此發生之電力、目下南滿工業地區亦極爲需要故對南滿急於送電線建設之事業、至五月末工事完成時、則第一期發電開始之際、南滿送電亦開始、故南滿工業地區之電力需要可完全充足云、

女拓士 決向滿大量派遣
備作『健康新娘』

【東京專電】迎此興亞之春拓務省之新娘計畫、於本年大陸進出之氣運急盛、先關於十六年度開拓義勇軍、豫算爲一萬二千六百名、今已決定七百餘名、如此迄三月末日、必突破所定員、又集團開拓民之按各府縣分村分鄉計畫之送出運動、亦走上軌道一方中小工業者之大陸歸農、於時局下有莫大任務、於此種情勢下、已於現地告終建設、而待娶之鰥之戰士達數萬、因此女性之大陸進出愈爲必須、故拓務省、本年度關於女性之大陸啓蒙運動更加策一段擴大强化、謀『健康之新娘』之大量送出、是以本年度從速集全國之中堅女子青年於內原開指導者講習會强調興亞精神、使認識大陸開拓與農村更生之不可分性、關於分村分鄉計畫新娘送出計畫與女性以參加之熱意、然後歸村使爲指導者而活動、又投資三萬圓於全國設女子拓殖訓練所五處收容地方之中堅女子青年施與訓練外、另投資十二萬圓、於每縣之農民道場修練道場、學校寺院等、開女子拓殖講習會、於內地施與訓練後渡滿、而收容於鄉土開拓團附近開拓女塾、然後解決與拓士之婚娶、

◇◇儲蓄實記應募作◇◇
天地明朗 (六)
現琦

月間也可以弄出五七六元的收入並且在我二十三歲那年、就是你大姪三歲那一年、他偏不作臉、又養個孩子、』鄭重後而變爲詼諧的態度

貞母『那怪我嗎？』在笑中用力發聲、

文華、『總而言之、大哥大嫂都有責任、誰也別說誰、』裝着正色的氣度

王興國、『這個二小子來了 還不錯、我的月薪也漲了五元錢偏巧你大嫂子也有了奶了、所以在以前準備買奶粉的三四十元錢、整個的剩下來了、這時我就把這筆錢、送到銀行去儲蓄去了、赶到你大嫂子滿了月、我的薪水一個月還可以剩下五六元錢、我也把他儲蓄起來、迎初我拿一年的薪水總額作目標、每個月往裡儲上五元、並且你大嫂子滿月後、仍是照舊縫洋襪子甚麼的、家中倒沒感到怎麼樣的苦惱、到那年的年底、僅你大嫂子一個人就積下了四十多元錢、也够添衣服和辦新年用的、所以我就把那一年底的償錢八十幾元錢、完全送到銀行儲蓄去了！』表示認眞的態度與顏色

文華、『大哥和大嫂都能幹哪！稍一點頭、

貞母、『老弟方才我不是說過嗎？情實也受過苦啊！感傷的口吻、

王興國、『所說的身體也罷、精神也罷、還是得有錢』在認眞的口吻中稍稍點一點頭

貞母、『那還用你說』不同情的神色、

王興國、『一個婦道人家、總是搶話說、『打人不打臉、說話不截短』連這麼點小事情都不知道嗎？』僞裝着端莊的氣概

貞母、『得拉！得拉！已經四五十歲啦、還管那些呢！』不願接受的神色、

文華、『大哥、你繼續的說下去罷』平穩中含有誘導性的口吻

王興國『以後我的儲蓄金額、總是以五元爲標準、並且每到年底的償金、我是都送去儲蓄這樣以來、沒到四年的工夫、可就達到我當初所要儲蓄的六百元的目標了』洋洋自得的態度

文華、『您把那六百元錢、取出來作些什麼事業！』追本溯源的進取的打聽、

貞母『拿出那六百元錢、不是買了一段五十方丈的街基就拉嗎！』正色的發揚的神氣與口吻

文華、『僅僅買一段街基號、您也沒有錢蓋房子啊？』還是追問到底、顯示認眞的態度

王興國『無論什麼事情、都得有個打算、就像官廳吧、不都還有個豫算嗎！我們過家之道也是這樣、並且俗語說的好、『吃不窮』、穿不窮、算計不到那才窮』還有『人無遠慮、必有近憂』的格言、像這不用我說、老弟也是很明白的！』多少含些詼諧的口吻

貞母『文老弟是來和你談話、不是來受你教訓的、』一鄭重的口吻

文華『沒有什麼、我還不知什麼事呢？』一端莊爽快的口吻

王興國『婦道人家、總是挑揀大、我不說了』一鎮和而後急的口吻

文華『看看！您們老夫老妻的』……一要戲的口調

王興國『不作點樣子沒有趣、並且我講的事情、又不像說評詞、還有個三元兩元的收入所以我當然要擺個神的』一演譜的樣子

貞母『剛啦囉嗦的快點說吧』一討厭中含曖昧的聲音

王興國『我在買街基之先、就和朋友們聯絡、給找個有錢但蓋房子而無地皮的人、果眞不錯、事莫過半月、就有位姓史的由鄉下來、是個土財主、打算在城裡建築一座房、好豫備鄉下鬧胡子的時候、一時搬到城裡來躲躲』一平穩的口氣

文華『這眞是湊巧萬分』一是仍求財心切的緊急口氣

王興國『可誰說不是呢！也就囑幾位朋友的斡旋、雙方締結了契約、作爲十年縶修、並規定爲建築一千元錢的磚瓦房子十一間、上屋五間、東西廂房各三間、以及院套什麼的……』一很通順的氣調

奉天省長許可
肺活

入院隨意
眼科專門
光明醫院
院長王義心
大連西崗得勝街九番地(新開大街南頭路西)
電話③一一〇七番

專治早洩病者必效確實陽早洩
外用 性美膏 一元二角
精力減退之人必備回春靈藥
桃夢 一圓二角・三圓
奉天加茂町十六番地
木村商行

入院隨意
內科小兒科產科婦人科及其他一般
郭氏醫院
院長郭文高
產婦人科女醫田林李松郭擔任
地址 奉天城內鐘樓南明湖春飯店東隣
借用電話(四)二三一八

大連市
萬歲街一九七番 電話四〇四五九
新開幕
興亞旅館
房屋寬闊 設備清潔 雅緻歡迎 光顧招待 殷勤取費 低廉代理 一切旅行 事務非常 迅速仰望
招顧主

最高級
無色化學療法劑
淋疾
解救五淋！
奏效如神！
徹底除濁！
絕不復發！
塩野牌「五淋拿根」片 凡爲對於亞急性慢性淋疾之特效藥 比其他化學療法劑迥然不同 藥質純良 經嚴密檢查之結果而出售 淋疾患者服用本劑 藥液就移入血液內 立能發揮强烈的止痛・止膿・消炎作用 遍滲透全身殲滅休內所有的淋菌 無論如何頑固的淋疾 服之可以完全斷根
【包裝】二〇片 一〇〇片
總發賣元 塩野義商店 大阪市東區道修町三丁目
塩野義藥品株式會社
URINOGEN TABLET
塩野牌 五淋拿根片
SU—滿5

馬二琴製
婦女病效藥
乾血癆赤白帶
諸虛百損經脈百病
調經甘露飲
每瓶壹元一每打拾二元
奉天市大南關
春雨堂發行

是煙的福星出現
愷春大藥房
奉天特約店
地址奉天鼓樓南路東
電話(四)二二五六番
各埠大藥房均有代售
煙毒
金加多勢
注射
金加多勢
鴉片之害 快快戒除 無有痛苦 又無習慣
如同快刀斬蛇立即斷癮
(東京東亞理藥學研究所出品)
來貨無多 速來購買

龍蛇對話（一）

龍、依我經平的觀察、別的洲且不要說、特定東亞一洲、絕對要勃興起來、

蛇公！你我且來代表東方、高唱三聲、興亞萬歲！來！呼起我倆的聯合口號！

蛇、遵命遵命！贊同贊同！但是還要請教高明、興亞的契機安在？

龍、現在中日滿蒙、不是提攜邁進、成了一家嗎？有無敵的皇軍、有暢行王道、日本就作了盟主、已然够領導的了、再加上德意、兩邦、鐵一般的反共樞軸、來給帮忙、而且中國也在復興、又同滿蒙一致、講求親仁善鄰、這樣的團結起來、匪共還會不消滅嗎？障碍亦眼前滅清、亞洲完全明朗了、這樣復興兩字、還不會斷定嗎？」

蛇、是的！當都仗了龍公的神通廣大！運用得法、才造成這大成績！

龍、蛇公！慚愧慚愧！您的神通更大！自古稱您爲大王、古人就服您的威靈、希望在你明年當令的三十六旬之內、你扶殖着人民、先掃蕩『穿山落草』的元惡大憝、讓那些小醜們、也免去跳梁、趁早損絕了、那麼你的功勞、還許勝我萬倍、

蛇、龍公！您是能騰空飛舞、環蕩蒼生的、我且勉作地上工夫、明年之內、然要乘着高興、還請你駕雲天際、俯視塵寰、巡察一下我的成績、

龍、遵照、遵照、我一定觀光的

蛇、多求放心、我現在要恭送如儀了、你那去年的經驗、還希望隨時見告、使中更盼多賜□言、匡我不逮、

龍、你也放心吧！不會辜負雅意的、告辭了！再會！

蛇、等到下次當令我還要敬陪大駕、同包這宇宙的澄清、劉覽那澄清的宇宙、那麼明朗復興的巍巍東亞、遙遙十二年以後、在這又澄又清的宇宙之間、他終會首屈一指、不負你我期望的同情之至、

龍、彼此彼此、再會再會！保重保重、不要忘了東方的明朗復興！

蛇、不遠送、多多珍重、千萬記住了、東亞正是明朗復興的千萬千萬、

世界珍聞及其他

（人體含有鐵分可成一大型鐵釘）

美國農務省專門學家、對人體內所含鐵分、發表下面一段談話、『人類的身體正和工場的機械一樣每天消費鐵、人體內鐵的消費、主要在使赤血球的活動、當它職務達到消失的時候、其中所含百分之八十五分的鐵分、皆移到骨髓保存、假如人體內所有鐵分能完全摘出來的話、一定可作成一個大型鐵釘、

北京發現希世奇珍魚骨雌雄劍

擬售五萬元

◇◇◇以半數充作孝親獎金◇◇◇

【北京特訊】京市自稀世珍品 魚骨雌雄劍出現後、記者日前特赴永河胡同十三號往訪張勿我君、據言、該劍乃順治時代西番進貢品、於光緒初年御賜親王奕匡、由親王又轉贈與多羅京勤郡王、今此寶劍之主人則郡王之後也、該劍身爲鯨魚骨類、劍柄爲含有金質之西番砂銅、該劍生成劍形、齒牙紛生、無紋無道、寶氣盎然、雄劍長三尺一寸、雌劍長二尺九寸、劍柄皆長一尺一寸五分、雄劍齒牙六十三、雌劍齒牙爲七十二、現京市除此一對外、故宮博物院東路頤和軒兵器陳列室內、尚有一對、然已殘缺一半、且下面則用洋灰接成、該劍功效、鎮御庫可無走失之虞、鎮府第可無水火風災之患、除妖邪解兇惡爲特殊之處、含具一種靈氣在也、前大生物系教授曹之彥謂此劍、至上中古即已絕種、故全球生物諸書、皆無記載、故彼人要求大價給以十二萬元、終因事變返國乃成擱淺、今該劍主人鑒於世風不古、一班青年醉心於歐風美俗、爲維持我國數千年之禮教、以挽救世俗起見特定將該劍以廉價五萬元售出、以半數捐作孝親獎金、茲將簡擬孝親條例刊誌於下、凡欲購該劍者、可逕向張君處詢問一切、現京市古玩商已給價至四萬元、如收藏家一旦購買、自易成爲事實也、茲志擬安孝親獎金條例如次、

一、凡同胞男女年在十六歲以上、而侍親純孝者世人之觀感、一、獎金捐款交由實報社存儲銀行、一、獎金分甲乙丙三種、一、凡有甲乙丙三種請獎者可逕向 實報社 信箱投函、甲、貧者親其生活狀況、施以金錢援助、使其有求學之機會以示崇敬勸誘之至意、乙、小康者、經其戚友四鄰之舉證、請求獎勵者、經調查屬實、贈以獎品、以 表尊崇 引人注意、丙、富有者經其戚友四鄰之舉證、請求表揚者經調查屬實、或贈以獎狀或匾額、以彰孝道、而起遴、除調查屬實施以獎勵外、並登報表揚、一、此項獎金祇限於北京市居口、一、孝親獎金茲先獎勵孝親子女、其他如孝媳賢孫節婦等、俟將來推廣施行一、獎金條例、事屬草創有不善處、希指教改善、

倫敦無線電報告

德空軍繼續進擊不息、致使考溫德利、比名喝木、薩撒木唐、暨布利斯桃日等處均受傷重大、故美國無線電國之新聞記者、所報、德空軍往來不停息、之進攻、其所指者、即爲布利斯挑日城、至於德軍如何轟炸布利斯挑日城。

由共圖于考溫德利之轟炸以記載中可知、闕緣□之記者不准宣布被炸之城名但英方布共容軍已有勝利之德國被炸城邑、則並無其事、即如英倫無線電報稱、德國柏林車站、胸次達馬安哈達來亞台各處車站均被炸轟然而日本、美國、西班牙、羅馬尼亞馬加芬蘭瑞士、角拉丁、巨哥等國之駐空軍使節往來國、當可知其無恙、且可作証也、況該日等、並未有轟炸機、自英倫出發、則英政府此等紙上談兵之作戰策劃、終不能抵禦無敵之德國空軍也、（附圖即英倫俯瞰）

無線電 今日放送節目

一月十二日（星期日）

午前

七、三〇（新京）國歌、建國體操、唱片

八、三〇（新京）清晨音樂、管絃樂一、舞蹈的誘惑二、戀歌

九、三〇（哈爾濱）兒童時間一、童話「□漢與宮符」徐雅蘭二、唱歌1快感的音樂哈市公立南崗國民優級學校學生2美哉新滿洲指揮趙永璞外五曲

一〇、〇〇（齊齊哈爾）聖典講義論語學而全章釋義宋傳樹

一〇、三〇（奉天）趣味講話談滿洲歷代之城郭李文信

一一、五〇（新京）唱片

一一、五九（新京）報時

午后

〇、〇一（新奉）新聞

〇、三〇（哈爾濱）鄉土山調十美放風箏連俊城外

一、〇〇（哈爾濱）舊劇牧羊圈哈爾濱恰情舊劇研究部

六、〇〇（大連）兒童時間講話東唱歌一、講話『益學友』二、唱歌1小小雪花2、祭皂外六曲大連明德公學堂學生指揮陳仁山

六、二五（奉天）唱片

七、〇〇（新京）新聞告知、

七、三〇（奉天）時事演藝周公之網奉天電電話劇團

八、〇〇（大連）口琴合奏一、太平洋行進曲二、凱旋三、步步高外一曲大連合聲口琴隊指揮韓剛忠

八、二〇（哈爾濱）盟聲小上壽瑪振聲外一名

八、四〇（北京演藝）一、話劇「保險櫃」二、北板大鼓中國劇團

九、三〇（新京）評詞七俠五義金慶風

九、五九（新京）報時

一〇、二〇（奉天）唱片

一〇、三〇（北京）舞臺中繼

第63局 三辰不軌（紅先勝）

清法明日披露

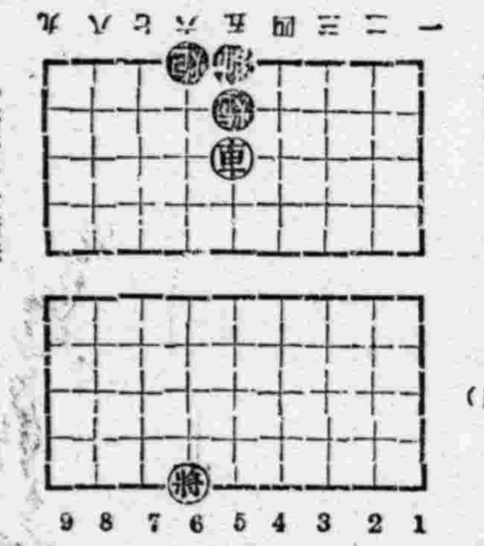

◎濟濟多士着法

砲五平四、砲三平六、士四退五、砲六平五、將五平四、砲五平四、士五進四、砲四平六、砲四進三、兵七平六、士四退五、

哈爾濱 道外正陽六道街口 柯爾登洋行

各埠經理處△大連△華泰西△營口△中西△奉天王洲△安東瑞祥泰△新京△中西△吉林△五洲△龍江中西藥發△洮群和發順普蘭店記康德

德國白濁斷根專藥

梅濁克星

從歷年臨床實驗上得到的經驗，唯有服「梅濁克星」一方可使淋病斷根

五淋白濁 一盒斷根

特種梅濁克星

上海柯爾登洋行 總經理

各大藥房均有出售

新起淋病，宜急速療治，如延因循，則後患不淺

淋病初起，即服梅濁克星，可以當日止痛，二三天內保證絕根，倘遇延長日久，或亂服劣藥，遂淋菌入侵尿道，即變成慢性，多受無限痛苦，此時若服梅濁克星，仍可於一星期內根除病根，如果一誤再誤，即將發生危險合併症，而有性命之虞矣！無論新老淋濁，立即購服梅濁克星，此為各國名醫一致公認淋濁病家實驗證明之唯一有效良藥！

亨得利

專售高尚鐘表眼鏡

奉天城內中街

漢醫 閆頭卿藥房

骨折 脫骱 傷筋 丸血

新式拐杖

消炎 活血 止疼 散腫

止疼 散瘀 正筋 骨丹

跌打損傷

經驗接骨 手術接骱

堅固耐久

現場救急 隨請出診

奉天市電車路第一商場西

青年表行

專售高尚鐘表眼鏡

奉天城內鼓樓北路

奉天女子打字專門學院

招收新生（外縣免費入院）代打文件

簡章附郵即寄

院址 奉天市大南街二段11（大南門外）

生出鮮艷之眞實血色

以眼目觀察異常鮮艷之赤紅、塗擦後乃異特之化粧、本品原係眞實血色製造、後可充分判明本品之優點拍必麗

順紅十二色

R2

贈送

黃色補丸

主治

先天不足、血勞傷、房事過度、太早夜夢遺精、頭暈眼花耳鳴、早洩、胃弱、食不消化、失眠、善忘

特點

丸能增加精血、飲食補生、強健生殖機能、靈效無比

贈送

凡買一盒者贈送一盒、打售現款

總發行 哈爾濱道外十五道街 金勒先藥房

代售處 大連華泰藥房 大連德記藥房 奉天大成藥房 奉天金城藥房 吉林五洲藥房 安東 錦州益增 新京中興藥房 日站恆濟堂 營口洪春堂 同盛居 龍江省德泰盛 遼源萬育堂 熱河全富興 牡丹江惠存厚 赤峰道

濱江省公署製造成藥許可

清導補腎丸

大贈送 買一盒贈送一盒

主治：

先天不足、後天斲傷、五勞七傷、諸虛百損、腎虧咳嗽、腰腿疼痛、夢遺滑精、精冷精清、房事過度、神經衰弱、記憶減退、動作氣喘、耳如蟬鳴、年久白濁、小便頻數、夜不安眠、消化不良、以及婦女、久不受孕、赤白帶下、子宮寒冷、月經不調、經前錯後、氣虛血虧、服之均效萬試萬靈、

定價 大盒三元 每打卅元　小盒一元五角 每打十二元

總代理 哈爾濱道外太古頭道街慶和堂●正陽八道街華美西藥商行啓

注意 外埠函購信至即寄不加費郵 如願代理來函照寄報酬從優

三蝠牌止咳藥片

現在的天氣逐漸的冷了你的咳嗽病又犯了嗎請您不必猶預快快購買三蝠牌止咳片服用吧

三蝠牌止咳藥片是治咳嗽病的急先鋒是化痰潤肺生津理氣的神妙藥遂諸君快購用吧

總發賣元 滿洲製藥株式會社

全國各大藥房均有代售

阿葛藥公司

阿葛公司 哈爾濱道裡中央大街八四號

腎虛體弱！

請購 德國政府註冊專利的：

德國 金粒大補丸

主治

先天不足、後天虧損、性慾不振、健忘失眠、腎囊濕涼、神經衰弱、以及胃病心臟病諸虛百損等症

（各藥房代售）

家庭必備之鎮咳劑

天氣寒冷季節，爲咳嗽頻頻出現之時候，尤以小兒患之，不勝其苦。且往往有因此輕微之傷風咳嗽放置不治，結果轉向肺炎，氣管枝炎，肺結核等移行者，不但影響患兒前途，即一家亦無安生之日。

本劑「知蜜子聖」，係以知蜜草製成，味甘如蜜，凡百咳嗽，服之均能奏効，藥性溫和，無碍腸胃，不論如何嫌忌湯藥之小兒，亦極喜歡服用，際此咳嗽流行季節，備此一瓶，敢保全家無事。

東京市日本橋本町 株式會社 田邊元三郎商店

奉天市青葉町 株式會社 田邊商店

包裝 五〇瓦 一五〇瓦 三〇〇瓦

知蜜子聖

チミツシン

CG.58

本報徵文 藝文

二等當選小說

秋

（四）　柯炬作　楊柴畫

我們之間已然有了虛僞的存在了，我眞担心會有什麼不幸的到來。〃張忘吾把上身往前探了一探，又繼續的問了下去，〃那麼這虛僞，不也就是証實着她對於你的愛發生了動搖嗎？〃〃是呀！也是他太美麗了，太熱情了，〃結果由崔傑的口裡發出一個不可挽救的嘆息，劉纖先聽着這四個人的對話，感到了困意似的打了一個哈欠，忙着鋪起自已的床鋪，〃你們有精神談吧，我可要睡啦，明天還得上班〃〃覺迷！睡吧！〃張忘吾從窗前走了過來，拉過一條椅坐在崔傑的對面，案頭的燈正由側面射到他們兩個人的臉上，暫刻的沉默，每個人的胸漲了好多要吐出去的話，但是，又都不知道從那裡說起，夜深了，外邊起了風搖動着百葉窗，〃你過於憂鬱了，〃還是張忘吾首先打破了〃對於你是很有傷的，〃在他心裡想的是，白珠對走然低着頭不作聲，崔傑依舊難耐的沉默，白珠對走去，愛的信仰的動搖，和跟着將來的一些不幸的事情，張忘吾猜着了他心事似的，〃對於愛，你僅僅能給它一個表示，而不能給它一部分力量，那樣的愛是嘆息，是痛苦，〃停了一下如果你連對於你的愛人再愛一點的勇氣都沒有，那你將永遠在夢的羽翼下溫着的幻想了〃，〃我承認你的話〃崔傑看着他對面的朋友，用着乞憐的眼光盯在對方的臉上，〃但是，我愛着的女人，她竟那樣狡猾而且聰慧，她有着優柔的感情，她也有着更多的自尊心，她愛過我她也更磨練過我，我被她屈服了，我在她的面前是個弱者，整個的生活被她支配着，我不能失掉她的愛，那是我的生命，是我所有的一切〃〃女人〃張忘吾黯然的低下頭，他對這愛情漩渦裡可憐的俘虜不能再說出一句話，他想，老崔是太信任自已的感情了，他又想起了白珠一個時代女人的影子，過分奢侈生活的人間，和拜金主義的信徒，他竟尋求不住自已的爲崔傑擔心，他相信一個青春而浪漫的女人的愛，像五月的流雲，只是飄忽的沒有定所的，飄到這裡又飛到那裡但是他依然不能說出一句話

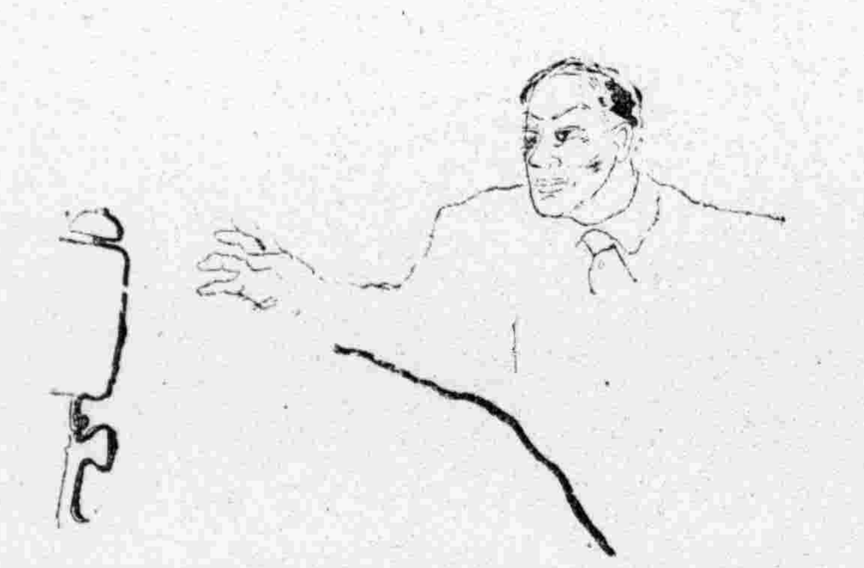

世界名人

達爾文

（小禹譯）

達爾文（WaJorLeonardDarwin）是英國人，爲世界著名的生物學家。一八〇九年生於色希斯里地方，性喜研究自然科學，經他數十年努力的結果，在一八五九年發表了世界名著物種原始論，此書出版後，益受世人推崇，法德意諸國均贈於名譽職位，母校劍橋大學也贈與法學博士的學位，一八八二年因病而逝，英國政府因感及他功績偉大，遂賜國葬，葬於威斯敏脫公寺，物理家牛頓墓之側。

達爾文的父親是一個醫生，家境也很充裕，母親是一個情性溫柔，待人很謙和的人所以達爾文幼時環境非常愉快，九歲時，就進學校讀書，他的天資愚鈍，所以成績也很低劣，因此教師也都以爲他是一個沒有出息的人，他的父親也沒想到他能做一個科學偉人，只希望他受過教育後，做一個醫生，和做一個教士。

一八二八年達爾文進了劍橋大學，雖然他在校的成績不好，但是他卻喜歡將樹上的鮮苔和甲蟲取來陪解，因此同學們笑他痴愚，可是他仍熱心的研究，不久在劍橋大學畢業就有了環遊世界的慾望，他向他父親請求了幾次，都被拒絕了，因爲他志向堅決，終於在一八三一年而開始了他的世界航行。他旅行了五年之久，歸國後就把各地親眼看見的情形，和各種動物生活的狀況，詳細寫成了世界旅行記，這冊書出版後，很受世人的欽佩。

達爾文的著作共有廿七種之多，他的著述詞句，往往是他夫人和子女來替他修改，他的學說是『生存競爭優勝劣敗』

達爾文性極仁慈，雖然很愚笨，做事卻很專一而且毫不急躁，他嘗對人說『我對古今人所言，不知事實相符的，雖然大家非常信仰，我卻不敢盲從的』。

小朋友們！達爾文是一個極笨的人，而因爲他能努力和志向專一，竟成爲世界大生物學家，這是多麼可欽佩的事情，你們假如能夠像他那樣的努力，自然也能夠同樣的受到人家的敬仰，而得到無上的光榮，譯者謹以滿腔的熱誠，來期待着小朋友們的成功，同時祝你們新年快樂。

—節譯於世界名人傳記—

〃怎樣修養〃（一）

（智紹雲）

小朋友們！要知道，我們現在雖然是個學生，卻負着很大的使命，這使命不在現在而在將來，因爲現在的學生，就是將來的公民，做公民的一份子，對於家庭社會國家都有責任，能盡這責任然後家庭社會國家才有發展的可能但是我們在求學時期，若不把行爲鍛練好，學問預備好，將來拿什麼去替家庭社會國家謀發展？結果恐怕連個人之生活還要倚賴他人吧！如果各位小朋友們，願意將來做個健全國民，我有幾點貢獻請小朋友們注意吧！一樸素與勤勞，爲什麼把這個當第一點來研究？大家試看，現在滿洲國於此非常時局之下，經濟如何的窘迫民生如何的凋敝，中上人家不能自守破產的很多，貧苦人家不用說了，長此以往不惟國民生計，難以維持，還恐有國亡而家破之患吧！我們還未感受這樣痛苦，倘使父兄的財產以爲有恃無恐，穿美麗的衣服，吃好的東西，隨意揮霍，不知節制，而對於所學的功課，或未能盡力去研究，應做的事情也未必完全做到，養成奢華怠惰的習慣，浮而不實的氣質，這不是滿洲國的好現像嗎？古時的晏子貴爲宰相，他一狐裘穿了十餘年衛文公身爲國君，還穿大布之衣，但是一個能治齊一個能興衛，可見樸素的好處了，越王勾踐要報吳仇，下臥薪嘗膽的苦功夫，十年生聚，十年教訓終久把吳國滅掉，他勤勞的精神和功效，是何等的偉大呀！即如現在歐洲之德國到歐戰後，受鉅大的損失，國家元氣消耗殆盡但是他們國民都能知所警惕，用很沉痛的功夫，去努力他們的職務所以士農工商業，很有進步國事也日見起色，現在宜然仍爲世界之强國嗎？小朋友們！努力吧！努力於我們的使命罷！（未完）

雪晨

（雲青）

有一天差不多七點鐘的時候，雖然沒有颳大風可是天氣如刀刮似的冷，我和姐姐，拿著書包，將出大門哈！何時給我們造成一幅天然的圖畫？多麼美麗！多麼清潔！多麼可愛呀！從前醜惡而黑暗的世界，一夜的工夫，怎麼變爲潔白光明的新世界了？姐姐！你看多麼可愛呀！從前我們走那塵土的道路，和那車輪壓印的深痕，馬蹄踏破了的泥皰，在我們的足下鋪著，哈！哈！眞令我無限的感謝！感謝啊！雪呀！親愛的雪呀，我願你永久的存在維持我們永久的衛生！

奉仕之感想

（朝陽鎭學校一年生　尹石元）

我鎭之勤勞奉仕日期自康德七年七月十五日起，至同年八月十三日止，計一月朝間，而勤勞奉仕地以鎭之西山神社前，爲各校學生之任務地，每日早八時起，午後二時止，爲興息之時間，該地之形勢凹凸不等每逢參拜之人，多以爲苦，於是在暑休假之暇，各學校生，分段修補，凹凸處使之平坦之，而參拜之人得以往來便利於是我等，各自奮勉，精神振作，努力爲之，甫及一月，工已告竣，可見凡事孤力則難成，合力則易舉，江河易改，此理弗移也，吾於勤勞奉仕之事，所有感想，感夫，凡事以精神爲之則易成，以頹靡爲之，則難成，是以我滿洲人，能振作精神，以百折不撓之心，堅忍耐勞之志，努力爲之，以之治家則家齊，以之治國則國治故書曰，憂勞足以興國，逸豫足以亡身，旨哉斯言也，凡吾輩學子，對於勤勞奉仕，同心協力，努力前進，自能成爲健全之身體，善良之國民也，人人如是我滿洲國前途之發展正未有艾也。

讀書之益

（海龍縣學校一年生　孫桂榮）

試觀古昔之人，建大功立偉業，揚名後世，照於竹帛，千古不朽使後世之人，尊之敬之，勸之法之者，此皆讀書之所致也。彼不讀之人，則無智，無智則無能，無能則不知聖賢之道，故智無以進，德無以修，狂若封豕，獃如木雞，暮氣沈沈，昏愚如盲事無所曉，此不讀書之害也，由此觀之，讀書之益豈不大哉，故吾輩青年學子必矢以孜孜不息之心，繼以百折不撓之志，努力讀書，必能破愚爲知，易昧爲明，學問日深，知識日進，見聞日廣，品行日修，用以治國，則國如磐石之堅，用以衛社稷，則社稷如苞桑之固，種種之益，何日勝言，故讀書之益大矣。

◇「容易弄錯的字」◇

沾　估　占

沾是沾染薰陶、沾涼受、寒沾潮、濕讀音如氈（陰平）估是估據、讀音如站占音沾也音估，音沾時、作視看與詢候解、如占卦、音估時、完全跟估一樣、

舉例：李大媽自從侵佔了全部家產以後，竟沾染了一種壞習氣，每逢沾點不痛快，就到卦攤去占卦，問一問自己的前途與命運。

◇那……◇……是……◇

（晉閣鈞陶）

開口罵人、舉手打人、那是野蠻、
大廟不收、小廟不留、那是寃鬼、
富有金錢、一毛不拔、那是吝嗇、
幸災樂禍、坐觀成敗、那是奸種、
不忠不孝、不仁不義、那是忘八、
主謀調唆、私立公堂、那是訟棍、
嗜酒如命、杯不離唇、那是酒徒、
貪贓賣法、濫用紀律、那是汚吏、
捏造事實、串通是非、那是小人、
不養無子、絕先人祀、那是不孝、
聽信妻言、陷親不義、那是逆子、
撇老顧幼、事事拆白、那是流氓、

雪

（白雯）

天空中迷漫了烏雲。
一霎時片片白雪飛舞。
給大地穿上了潔白的銀衣。
行人們走過去，
在雪地上印出了不潔底足跡。
一變，兩變…
一天，兩天……
終於地上潔白的雪變成了黑冰。
呵！清潔的雪啊！
到底爲黑暗所征服了。
惟有那松枝上底餘雪。
依然潔白如是。
啊！啊！

算術的錯誤

（曉泉）

我談到算術上很沒有究，但是我樂意把我從念書起所學的算術裡面容易錯誤的地方對諸位小朋友說一說，一、初學算時不要圖快，例如小數除法，除數是二位小數點，被除數是三位小數點，算時除數小數點消去，被除數變爲一位小數點，如圖快則易誤，二、不要背誦公式，世界上不論何事都不外乎一個理字，例如求利益的公式是本金×利率×年限就是所有的錢乘上利率等於利錢，再乘上期間則等於研某本銀某期間某利率的利錢，如背誦公式，有時問題中有點小繞灣再照公式算就錯了，要明白其理，由此例推，無論何題亦即手而解，總之算術如是一把尖刀，假使要是敵人來欺壓我們，我們勢必拿刀迎敵，慌忙則容易拿上刀刃，不但敵人不能擊退，而且自己的手也受傷了，算術是陶冶人的性質，所以考試時最重算術，如學的慌忙背誦公式就像拿刀刃一樣兒。以上是我的拙見對與不對還請小友們指導

好筆遲早要買　贈聯意外收獲

本行遵商長期搜羅並特約全國書家參加盛舉凡購派拉蒙金筆一枝或/種兩枝或毛筆兩枝立刻奉贈玉版夾白紙四尺五尺對聯一幅

派拉蒙金筆係本場最新發明構造新奇美麗摩登堅固耐用筆尖用14K黃金磨練成功書寫流利經久耐用確爲新時代筆中魁首

不可一日無此君

派拉蒙金筆　普通銷行

派拉蒙金筆價目
新型派拉蒙金筆每枝十二元
特種派拉蒙特價每枝七元
甲種派拉蒙金筆每枝五元
乙種派拉蒙每枝三元
派拉蒙變色鉛筆每枝二元
派拉蒙奇彩墨水每瓶八角

全部新貨湧到敬請參觀

◇永遠保用免費修理◇

慶祝五週紀念主辦贈聯大會

萬象華北大書家薛月樓書聯

將軍思大樹　壯士愛秋衣

書家姓氏
高陵霸　吳佩孚　鄭孝胥　于右任　王伯龍　趙元禮
羅振玉　梁啟超　劉嘉琛　章一山　劉春霖　譚延闓
金息侯　孟廣慧　楊紹鈞　李鶴清　陳寶琛　曹經伯

足以家親筆字聯一副抵筆資數倍以上

購筆一兩　贈聯一得　供係親筆絕非贋品

當然震驚

奉天小南門裡東廣巷口遼東旅館內

美利時總行　天津法租界馬家口　分行

郵購寄費每枝五角字聯請指定之

民生部認可

瀋陽日語學院招生

級別　高等科一年級一百名　二年級編級生十五名
　　　中等科一年級一百名　二年級編級生三十名
學額　補習科一百名

報名　自一月一日起至一月廿九日止

考試　一月三十日

開學　二月三日（有初中國優畢業証書者免試）

校址　總校奉天市工業區五馬路南三街電話二五一四六番　分校小南關柴草市（另有詳章函索附郵票四分即寄）

全國醫界首席函授

中國國醫學院　眞實　免費　續招各級學員

本院十大鉅冊一國醫標準講義、能分千科、可裝萬冊、自設印刷部、鉛印精美、裝訂整齊、編纂者皆海內知名醫師、時間經濟之損失、已不可勝計！▲院長醫官兼天津市府正取天字第十二號執照醫師馬樂三大夫▲函索詳章附郵票五分▲爲滿洲國學員便利起見、特在滿洲國內專設辦事處

院址　天津英租界廣東路福安里二十號大樓

美麗之髮必烏黑光亮

漆黑嫩髮眞可愛　誰知朱染似枯草

染髮藥

露麗髮（るり羽）

作染毛皮用、尤爲相宜

滿洲國總經理

日本實藥株式會社

大連・奉天・新京・哈爾濱

製造發賣處

山發貿易株式會社藥品部

百發百中　無効退金　責任全保

京城　都藥房淋藥

噴噴好評

藥價二圓、四圓、八圓

まむし蝮藥房　奉天江ノ島町八　電話（三）四五五五

淋病與赤白帶

內服僅二三日乃至五六日即告大癒！

世界獨特的秘藥

男女諸位請速購服早登彼岸

廣告事務所新通電話

二一一八九七

雙層化積膏　萬靈虎骨酒　特製至寶三腎丸

筋骨疼痛　胃脘腹痛　婦女血積　足手拘攣　半身不遂　陽痿囊縮　精關不固　腎虧腰痛　神經衰弱

四肢麻木　五積六聚　經血不調　筋骨麻木　腰腿背痛　婦女血寒　夢遺自遺　精神萎弱　淋濁疝氣

腰腿背痛　多年痔塊　每份價目　中風中寒　心腹疼痛　每瓶價目　陽痿早洩　精乏髓空　下元虛冷

風寒濕痺　腎寒疝氣　壹圓五角　痿痺癱瘓　腎寒疝氣　兩圓五角　房勞過度　氣力短促　每盒四元

奉天省許可　訖　外域函購滿五元不加郵費虎骨酒半打方郵須通火車處代金不郵購藥滿十元贈月份牌一份

奉天市鐘樓南　德潤堂藥局發行

富士誇之躍

特殊鋼製

富士自轉車

株式會社　日米商店　奉天支店

奉天八幡町九番地　電話【三】七〇二〇番

奉天市加茂町事務所　電話【二】四〇一一番

輕重淋疾　一服即効……

抱含最純分子新化學治療劑

包裝　二〇片　一〇〇片　五〇〇片　有名藥房均有出售

萬有牌

烏魯日爾片

世界的化學治療劑『蘇爾弗明』因有對於雙球狀細菌（即是淋菌）以及化膿性諸病菌之強大殺菌功能，是今舉世所共認之實事，然而，多半因其服用上之種種異說，至今未得化學元素原來的美滿効果，乃如服用大量之所謂衝擊治法，又如長期服法等，均皆於其結果，未收完璧的成果，卻有發生各樣副作用之弊。

本行早已鑑及於此，經多數臨床實驗的研究，遂鼓完成至純『蘇爾弗明』之混合劑『烏魯日爾片』因之於所有化學製品中，獨有本劑，方於人體組織內，毫無遺憾的發揮化學治療劑原來偉効，將淋菌以及化膿菌，徹底殺滅淨除，且因絕無何等毒害發生，故能縮短治療法期間，必得斷根而防再發之弊。

適應症
急慢性淋疾　中耳炎　齒槽膿漏　膀胱炎　丹毒　面皰　蓄膿症　一切化膿症

東京市日本橋區本町二丁目

萬有製藥株式會社

盛京時報
晨刊
光緒卅二年（明治卅九年）創刊

若素 去病延年

時論

新階段的中日兩國（四）（長岡克曉）

汪氏在脫離重慶之後。直到今日。多少回勸告着實現全面的和平。然而在今天。抗日政權是一點也不顧及的。對那頑迷的抗日政權。今後可以認爲沒有再加勸說的必要了。然而抗日政權讓步出頭的機會。也是必要的。並且客觀的情勢的變化。也是須要等待的。國民政府雖然不能急於解決這事。比起在忙中錯誤的措置來。毋要不失其將來的機會。而加以嚴重的警戒充分的準備來等待的。

共產黨與國民黨的磨擦。還沒有到完全絕對的地步。然而是在日益激化之中。在抗日政權的背後有過最大勢力的英國。被德國所逼廹。已經成了風前的臘燭了。美國雖然有代替援助的樣子。時期已經有了過晚之感。沒有直接援助的辦法。是在由於牽制日本。間接地援助抗日政權的。日本在軍事上壓廹的力量。決沒有鬆緩。這樣在政治上。在經濟上。抗日政權一天比一天走近了窮境。在這上。如果國民政府有了充分的準備在警戒中的話。雖時期遲早不能預料。全面和平實現之日。也一定會來的。

現在日滿兩國已經承認了國民政府。承認滿洲國的諸國以及其後參加三國同盟的諸國。也將陸續承認國民政府的。中日滿三國之間。已經各各任命了大使或將在任命之中。這些如果都履新赴任的話。國民政府的國際的活動。是可以期待其燦然出現的。

所謂日本將不堪於長期戰爭的。這種抗日政權與歐美的見解。完全被打倒了。日本的國內體制。改編爲戰時體制。似乎是需要一個長遠的時日。然而現在已經次第走近完成的時期了。從來看去開散放任的國民。也漸漸覺悟過來了。日本的領土。一點也沒有陷爲戰場。抗日政權的飛機。雖然也不見得沒有飛到臺灣來過的例子。但那是不值一說的。所以日本雖然決定了國民的決心與覺悟。反倒顯得閒却無事。食糧不足。在這意味上。可說是天與的警鐘。雖然說食糧不足。也決沒有絕對的不足。分配消費的統制如果圓滑施行的話。決沒有什麼不足的。目下在統制的施行上。雖然多少不免有着不圓滑的地方。但是國內並沒有一個飢餓的人。然而在精神上。這是天與的警鐘。過於開散放任的國民才開始知道了緊張與認眞。

此外。還有使日本人緊張而且認眞的。就是自前年以來。美國在經濟上的壓迫。無論如何。日本以往在一個很長的期間內。在經濟上依賴過美國的地方是很多的。在美國以爲美國的經濟的壓迫可以給與日本致命的打擊。這種見解是很普遍的。因之美國漸漸對日本加上了壓迫。可以說是衝擊了日本的要害。不過美國這種手段。早就可以預想的。以改編日本經濟體制爲必要。也是根基於此的。這樣則或什麼時候和美國在經濟上絕交也着着完成了對應的準備。此外雖然也有政治上的理由。然而結果終於實現了多年懸案的日德意三國同盟。在經濟上。更決定了中日滿三國經濟建設的要項。已經在去年十一月五日發表。滿洲國也與此呼應。發表了經濟五年計劃的修正。其後兩國在經濟計劃上細目的修正也在順次發表中。並且日本軍占領地域的開發。最初是由於臨時政府。維新政府與日本協力着手進行的。這些最近也與國民政府的發展相應。次第就緒。所謂在經濟上三國集團結成的實績。也在奏成中。

這樣。美國的經濟的壓迫。在實際上。與日本的損失。比較已少。在精神上使日本緊張之點。對日本是非常有益的。並且也可以是促進的急速實現。

這樣中日滿三國的進路。雖然仍有不少荊棘。但三國對之的對策。是已經完成了。（完）

協和會首腦易人

阮·皆川兩氏任副本部長

甘粕氏兼任總務部長

協和會爲對處現下內外時局、刷新會務、以期會運動之徹底的躍進、此次謀增强人的指導力、以邁進於建國理想之顯現、十一日已發命令解三毛丁兩副本部長之任、其後任則任命現交通部大臣、並昇格皆川總務部長、充任、總務部長已任命滿映理事長甘粕正彥氏、而尤特別簡拔大同學院教官前司法部民事司長菅原達郎氏、繼松木企畫局長、之後任、空氣頗形清新活潑、今後、對於協和會運動根本方針、期待企畫指導者殊多、（圖自上至下阮、皆川、甘粕等氏）

應即解任
中央本部副本部長 三毛一夫
仝 丁鑑修
中央本部總務部長 皆川豐治
中央本部企畫局長 松木俠

任中央本部委員 任中央本部副部長 阮振鐸
任中央本部委員 任中央本部副本部長 皆川豐治
任中央本部委員 任中央本部總務部長 甘粕正彥
任中央本部委員 任中央本部企畫局長 藤原達郎
任中央本部審查役 三毛一夫

（一月十一日令各同而甘粕滿映理事長就任總務部長、爲協和會創設以來之兼任、實具有特殊使命而入協和會者、對甘粕氏今後之活躍、頗爲各方所注目、

將從理念進於實踐

政治要求或未免略形弱体化

協和會中央本部主腦部之調動、十一日已經發表、此次調動之餘、關於會運動之動向、頗爲各方所注目、即甘粕新總務部長、對於協和會二次就任、與皆川副本部長互相連絡、果決定如何動向乎、衆信殆將清算理念運動之傾向、進於實踐的方向、協和會政治的要求、或未免略形弱體化、但會務機構改組編成豫算等、如何解決、乃當前最關心者、會務機構改組案、事務當局、已達到結論、豫算編成、則課於新總務部長之任命耳、

皆川氏談話

協和會中央本部皆川總務部長、十一日昇任中央本部副本部長、由甘粕滿映理事長再度就任總務部長當此機構改革預算編成、本年度會運動方針等主要問題山積之際、此種調動、頗爲各方面所注目、茲略誌皆川新副本部長談話如次、此次就任副本部長、仍如從來一樣、輔助本部長及新總務部長、專心從事會運動、

負債整理法

將提出國務院

司法部置重點於債務者之更生、而關於我國獨自之破產和議法即負債整理法之制定、自前年末即着手起草、邇來更考慮尊重民度民情習慣、銳意急謀實行、近已大體完了、將廻付於法制處、俟逐條審議後、提出國務院會議、

農事試驗場改革機構

一元指導技術

以公主嶺試驗場爲中心

政府爲完成農產物增產五年計畫及樹立農產物新計畫以對應初年度之康德八年度計、客秋對於企圖整備擴充農業技術部門之國立農事試驗場制度、重新檢討、力求技術部門之一元化、兼期確立中央試驗場制度、其後曾行再三審議、六日在公主嶺農事試驗場、開關於確立該制度之關係者會議、意見結業告完全意見一致、部議赤擧、是以經企畫處及共他關係機關審查後、近即實施、試驗場機構改革重點、謀技術指導部門一元的集約化、及農產關係技術部門單純滲透化、明待於技術指導實施上、收穫劃期的成果、寄與農產部門者至大、茲誌機構改革要點如次、

一、國立農事試驗場、公主嶺設立一處、其他各種試驗場及分場、無非爲國立農事試驗場支場

一、國立農事試驗場、担當基礎部門、各支場置重點於耕作別之技術指導及勸農方面之特色、例如、遼陽之纖維、佳木斯之經營開拓農業、克山之改良農法、王爺廟之農畜、各持有所謂其試驗場之特色、

一、國立農事試驗場、設總務、農產、農藝、化學、畜產、林產、農業經濟各部、各部長兼任支場長、如斯、考慮各部之特色、對於該部担當支場所生之指導育成上、附與一貫性、

一、對於省立勸農模範場在國立農支之下、與各支場保持橫的連繫、以與地綜合試驗機關、担當模範提示勸農實踐部門、

運動更始一新

三宅中央本部長發表談話

三宅中央本部長、關於協和會首腦部之更動、十一日發表談話如次、現下內外情勢上所課於協和會之使命、愈益重大、有鑑及茲、此次決行調動中樞首腦部、以謀今後應於事態改革刷新、徹底躍進會之運動更始一新、以期邁進該會之本來使命而實現建國理想也、

甘粕部長談話

由於此次協和會主腦部之大異動而重新充任總務部長之甘粕滿映理事長、發表含蓄深奧之談話如左、所謂人乃以不得超出經驗以上之動物、協和會之組織、爲世界最初之實驗、當余步入內部、始知一切均爲可慮者矣、協和會久基於確國不動方針之下者、雖同一根本之處理、但如時勢有異、則其成果當或有不同者、現時勢業已邁過政府與協和會等之時期、故無論認何民族、當取以總力體制之時期、如斯協和會運動、亦必着眼目於此、余首奉本部長之命、爲達成主腦部中之融和、至於滿映理事長之後任、如無適當之後繼者、除兼任之外別無他計云、

宣揚我國道義精神

力促三國提携

呂駐華大使出發前之談話

呂榮寰氏、當此滿華國交開始、特被任命爲初代駐華特命全權大使、一切赴任準備、均告完了、十一日下午六時四十分、偕同田原秘書官、丁外務局理事官、由日滿軍官民等歡送中、自北京一路就赴任之途、而該大使於出發之前、發表談話如左、此次不肖忝承初代特命駐華全權大使之任、就赴任之途、洵不勝光榮之至、痛感責任極爲重大、顧此次所課余之使命、基於十一月三十日署名簽字之三國共同宣言本旨、滿華日三國、作一般的提携、就中、具體的躬行實踐善隣友好、共同防共、經濟提携等原則、自不待言、此不僅此外交的觀念、期得成果、要之、確立以道義爲基底之大東亞共榮圈、貢獻於增進世界人類之福祉、相信須以堂堂之熱意及不退之信念爲之、如余學識不敏、並恐難堪大任、只管一貫愚誠、以期踏天地之大道、過去余曾奉職產業民生等樞要、常時自努力、今偶使國外此種心情、仍堅持不渝、幸中國有繼承孫文先生唯一衣鉢者之汪先生、荷和平救國之大旗、倍嘗一切艱難、毅然邁進於建設新中國、益以國民政府要人中、余有多數舊雨相知、日本側復有余深蒙知遇之西尾司令官、板垣總參謀長及外交界元老本多大使、得與此等諸前輩共以至誠參畫實現東亞大同團結、洵不勝感激之至、赴任之後、思以微力宣佈我四十萬國民所有道義國家建設之精神及飛躍的國力充實發展、傾全力於滿華日三國精神提携及經濟躍進、當首途前、聊陳所懷、尙希國民各位援助不已云、

一元統制燃煤

決定具体的方針

政府謀煤統制之强化後、更企圖國內燃煤及輸入燃煤之一元的統制、前此關於此項統制方法、曾與日滿商事愼重進行協議中、近已決定大體之具體的方針、求關係各方面諒解、將自新年度四月一日實施、其內容、概爲日滿商事、執一元的輸入配給機構、而政府之方針、似通過日滿商事、使生產規正並消費規正徹底化、同時並按各地分別設公定價格、以期價格之適正、惟關此統制、是否與以法的根據實確乎之法的統制、似尙有研究之餘地、大概暫基於經濟部令或訓令、指定日滿商事爲輸入及配給之一元的統制機關、

副縣長調動

我國副縣長級調動如次、

熱河省理事官（計畫科長）佐佐木堯
任副縣長叙薦任二等
補克山縣副縣長
通化省事務官 江口貞雄
任旗參事官、敍薦任三等
補郭爾羅斯後旗參事官
克山縣副縣長 牧野正午
任總務廳事務官
敍薦任二等
命官房勤務
郭爾羅斯後旗參事官 三浦直彌
任總務廳事務官
敍薦任三等
命官房勤務（一月七日令）

日機猛炸麗水

【〇〇基地十日電】在〇〇基地待機之日軍遠藤、森玉、小野等各精銳部隊、當茲新春、藉十日午前絕好之爆擊天候、大擧編隊、急襲敵再建之浙江省中部麗水飛行場、在該飛行場以及附近軍事設施、使之浴如雨之巨彈、對汽油槽使之命中一彈、當見其發生大火災、在一千米突之上空、極爲壯觀、敵全無反擊之意、遂收莊大戰果、全機悠悠歸還、

日駐華總領會議

【南京十一日電】本多大使抵任後最初之全華總領事會議、十一日午前九時半在大使官邸擧開、出席者爲大使館側之本多大使以下日高參事官、若杉顧問、陸海軍武官等、及總領事側之上海堀內、北京土田、張家口渡邊、青島高岡、濟南有野、香港矢野、南京杉原、廈門石川、太原白井各總領事、並漢口、天津、廣東、厚和、石家莊、海口各總領事代理、首由本多大使指示帝國政府、對處日華國交修復後之新事態而行作重要訓示、次由本省特派之山本東亞局長將十日攜行之訓令內容手交本多大使、由大使說明方針、俾得人人徹底明瞭、更由各總領事報告當地方之情況、正午一旦休憩、午後仍作總領事之報告、

澤本中將訪粵

與各要人懇談

【廣東十日電】華南海軍最高指揮官澤本賴雄中將於四日乘軍艦〇〇來廣、巡視麾下各部隊、並歷訪後宮華南支軍最高指揮官及現地中國各要人、擧行懇談、九日由廣東出發、十日乘軍艦〇〇結束本年最初之廣東訪問而返〇〇、該中將此次之來廣、乃係與舊日之知己後宮將軍互相肝膽相照、交換意見、此予現地陸海軍以莫大之銘感、

德蘇簽訂三協定

經濟·國境及換民

【莫斯科十日電】德蘇兩國關係進一層敦睦邦交之義由兩國進行折衝之德蘇新經濟協定、德、巴爾特之住民交換協定、德蘇國境協定等、已於十日午後在莫斯科正式調印成立、此早於十日夜已經塔斯社發表、

【柏林十日電】當最近以巴爾幹情勢爲中心、一部外國方面、頻頻放送德蘇新聞之時期、於德蘇友好關係增進上、有重要意義之經濟、國境劃定、交換住民三協定、十日於莫斯科正式簽訂完了、其內容如左、對解決介在德蘇間之諸懸案之兩國之協力益加緊密化、

△經濟協定

自昨年十月以來、於莫斯科蘇聯側米可言外國貿易人民委員與德側秀諾雷經濟使節團長之間、進行交涉新協定本於一九三九年二月締結之德蘇通商協定規定至一九四二年八月一日之兩國通商、較從來之協定、規定輸出入數量飛躍的增大、依新協定、德國對蘇聯供給機械類蘇聯以原料品、石腦油製品、食糧品（主要穀物）作償云、

△德蘇國境協定

由英洛特夫外務人民委員與秀林堡駐蘇德大使之間簽字、本協定自波羅的海至伊哥爾加河劃定兩國國境、德蘇新國境線以立陶宛及波蘭國境並一九二八年一月二十九日及一九三九年三月二十二日二回德國立陶宛間之國境協定而規定、

△住民交換協定

前此於里戈及科布諾由德蘇兩國間代表進行協議、以居住立陶宛、莱多維亞、愛沙尼亞三國之德國人轉住德側居住德側之俄人及波羅的三國人各移轉至故國爲目的、依新協定、希望移住之、此等國民、於簽字後之二個半月交換之、

且德官方重視此協定之意義、談話如左、由於新協定之成立、德蘇兩國之友好關係、益加緊密化、兩國之協力、益加促進此使英離間德蘇之諸國痛遭失望也、

美國貸與武器案內容

與羅斯福以無限權能

關於軍戎可以講一切援助

【華盛頓十日電】羅斯福大總統於十日提出上下兩院之擁護民主主義貸與武器案、事實上即附與羅氏以無制限之權限、其權限與內容大體如次

大總統對他國之防衛、認與美國自身國防有絕對之必要者、可對任何國實貸與乃至其他方法之供給、該項軍需資材、含有今後製造者、及旣存者、

美國對友好關係之交戰國之軍需器材、可講求於美國試驗、修繕、裝備或其他等措置、例如大總統認美國國防上之必要場合、對爭國之軍艦於美海軍造船所修理亦可、

一、美國爲友好關係之諸外國政府、可令官營、民營之諸兵器廠、工場、造船所等、製造供給軍需資材、

一、對此等諸外國政府供給之軍需資材所附屬之說明書、設計圖、使用法、解說等、可向同諸該國政府通達、

一、義於七月二日發令之限制國防資材輸出之修正巴特梅法及一九一七年之防諜法規定五等、依於本法令、可輸送國防品、除以上外、此次法案、更有特須注目之點如次、

一、將軍需資材向交戰國輸送、而不含派遣美海軍艦隊去戰鬪區域之權限、

一、向英國乃至其他民主主義國供給之資材現存者、訂購者、其數量限度無規定、但對現存者輸送之場合、須由海軍作戰部長及陸軍參謀本部首腦對同器材力與美國防力無必要者、保證並須署名、

一、軍需資材中於美國內不能取得之場合、大總統可向美洲諸國及加拿大等友好國方面購買、

物動計劃說明會

【新京專電】至本月八日、今年度物動計畫、已告策定、事務當局對於政府首腦部之原案說明會、十一日下午十時在國務院總務長官室擧行、出席人士、計有武部長官、松木次長、及各處長、策定者側青木企畫處長、樋口參事官等、有所詳細說明、下午一時散會、該項原案、定於下週初以前作最後的決定、即由關係官於二十日前後携案東上、

列沙穆澳公使

訪問松岡外相

【東京十日電】去職到任之列沙穆駐日澳洲公使、十日午後四時、至外務省訪問松岡外相並大橋次官、爰正式就任之訪禮、並關于日澳兩國關係、作種種希望、五時辭去、

晚晨刊共三大張

錦州市郝宅重要聲明

啓者先夫郝子藩與夫弟郝晉侯雖已各立門戶但關於所有不動產業並未分析先夫前曾以郝鳳樓子藩子敬中信堂及郝子藩郝晉侯等名義在安東、東豐、西豐、西安、彰武、安達等六縣置有土地若干此項土地完全屬於兩家所共有現值國家整理地籍之時夫弟郝晉侯遠在天津深恐派遣經理土地之人不明眞像對於申報登記有礙氏母子應行承繼產權之處除委託律師李長岩速赴以上各縣辦理申報外特此登報聲明

錦州市北一街娘娘廟胡同一〇三號 郝母淑媛率子中山等謹啓

接兌營業聲明者

逕啓者茲經中保人調說將奉天市瀋陽區一德街六段一九一號佳良鐘表行承記所有商品及舖墊全部接兌安協所有商品及全部舖墊之代金眼同中保人如數交與出兌者分文不欠康德七年十二月十日爲接兌契約成立日所接兌者乃所有商品及全部舖墊之所有權關於契約成立前出兌者之人欠欠人及其他一切須自行處理與接兌者毫無關係恐未週知特此聲明

接兌者佳良行協記 經理人姜獻瑞

萬國旅社新樓落成開幕聲中敬謹聲明

本社於錦州驛前新建西式樓房六十餘間不但樓高廈廣几淨窗明卉內部滿裝暖汽眞可謂賓至有如歸之樂客去有思返之心願大雅君子請涖臨試賞方知言之非虛茲值新張伊始恐未週知特此登報聲明

錦州驛前萬國旅社敬啓 電話二二五二番

股票更名停止公告

爲公告事依據本公司章程第二十條之規定自康德八年一月十一日至第十一回定時股東總會終了之日止於此期間停止股票之更名特此聲明

康德八年一月十一日 株式會社大興公司啓

出兌營業聲明

佳良行承記經理徐承庭在奉天一德街六段一九一號因營業欠佳經業東議決情願將所有貨物舖墊等出兌與佳良行協記姜獻瑞經營欠款項收清由立契約日起双方事件各自辦理以契約爲憑

出兌者 佳良行承記 經理 徐承庭 財東代表 殷乃如

遺失匯欵支票聲明作廢

敬啓者茲有鐵嶺同德俊由鐵嶺滿洲中央銀行與敝號匯奉該分行照付支票第三〇三一號支票金額壹千壹百元整郵寄中途遺失無論落於何人之手概作爲無效除向該行掛失止付外特此登報聲明

奉天小西街二段五四號 合盛通謹啓

爲出號聲明

逕啓者爲敝號經理鳳高南郵震如二君因另有他就業於本月五號辭出嗣後該二君對於各方無論發生任何事件蓋與敝號無涉恐未週知特此聲明

奉天 廣源成啓

聲明脫離家屬關係

敝人因無財產已令長子光迎次子光達析居另度有年惟以長媳王氏屢存無理行爲敝及次子無奈懇親友立具斷絕家屬關係字據外特登報聲明所有該長子光迎一家一切行爲敝人及次子概不負責

胡起生率子光達啓

失支票作廢

啓者敝號由德順成永記開出功成銀行照付第六四一六六六號支票壹只計國幣七百叁拾元正無論落與何人手概作無效特此聲明

聲明 公順祥啓

頌仰康生院德政

啓者本街康生院設立以來戒除鴉片嗎啡白人院內僱員王君樹生僱員李悟傑二君對一般瘾者格外加意治療均無痛苦兼瘾者無已爲酬特登報感謝

泰安 李桂枝尉志權等十四人啓

同記商店聲明

爲聲明事敝號股東於康德八年一月一日時全數資本抽出歸敝號經理侯國瑞一人接兌辦理此後一切權利事務債權債務統歸敝號經理侯國瑞一人負責辦理與衆股東無涉特此聲明

聲明人同記商店經理侯國瑞

募集

一、技術優秀之洋服職工 十五名
一、學徒洋服徒弟 五名
右希望者請向左記接洽可也
奉天市大和區淺光街一段四三號（舊馬路灣國際旅館角）
陽毛社

國兵法實施成績良好 更徹底宣傳工作
省市務局配布宣傳畫日曆

當各種宣傳機關於宣傳上收良好成績之際、試觀奉天省下實行國兵法之熱烈情況、即可知國防力之强化及國家重要政策之進步矣、此乃誠爲可喜之事、惟現在所收之成績、尚不能謂爲滿足、奉天省事務局乃更作徹底宣傳工作、其宣傳法之一、爲每月製作宣傳畫式之日曆（即月份牌）、遍向省下各方面配布、其一月份者、已於十一日印成、當日即向各地方發送矣、「寫眞即國兵法宣傳畫日曆」

國兵法戲劇脚本 亦經審查竣事
即將向各地劇團發送照演

又經本社前此審查中之國兵法戲劇脚本集、近亦完竣、爲使一般省民認識國兵法之眞義起見、亦將之向各地發送、俾使各劇團及其他照本出演云、

中島省次長 慰問討伐隊

【通化專電】甲島通化省次長、擬自十二日、以一週間、對於在間島省方面之積雪山岳地帶纖滅匪團之討伐隊作就任後最初之慰問云、

秋田社長抵連

【大連專電】東洋木材社長前貴族院議員、秋田寅之助氏、爲出席十七日舉開之該社股東總會、已於十一日抵連、該氏預定十九日歸京、

粮商新體制 結成共販組織

【新京專電】以企業合同之新體制謀配給之合理化與圓滑、關於結成國都之米商米穀共同販賣組合新京米穀販賣組合十日午後二時在市公署開與市商工科及業者之第一回懇談會、作關於共販組合之說明、此共販組合、考慮市內各區消費者數並地域的狀態、設置配給所、對組合員依從來之實績、分配純利潤之比率、因此現在百三十餘米穀商、整理至半數以下、同時對精米亦

擴充防疫設施 於全滿增設防疫所

【新京專電】滿洲帝國防疫委員會、基於擴充防疫機構、整備防疫諸設施養成防疫員等根本方針、將從事正軌的活動、近即將養成防疫員業務、委於明設之國立衛生技術員養成所、並決定以三年繼續事業、投下經費一千二百萬圓、新設全滿百斯篤重點縣旗之百斯篤防疫所廿三處云、

（名）（勝） 將於白頭山等地 建國立公園

【新京專電】建國將屆十年之滿洲國、已充分表現於產業文化之發展上、對此明確立觀光之新體制計、關係當局將分別在白頭山（即長白山）鏡泊湖、五大連池、承德等地設立國立公園、以上所列舉各地、皆以幽邃神祕或險峻壯絕著稱、觀光當局鑑於其實情、決定於本年先進行第一步之調量工作、關於白頭山及五大連池、因前實行調查完畢、故對於其他各地、亦正努力測量中、一俟此項調量工作終了後、即行着手建造誇耀於世界之大國立公園云、

朔風吹積雪
昨日涙速通街頭剪影

法院旁聽錄
悍妻上堂柳眉倒豎 丈夫金盡願賦離鸞

魏向福、瀋陽縣人、年二十六歲、住第六區大黑台子、前在奉天造兵所充當工人、嗣被解僱、現在賦閑家居、曾于康德元年二月間、憑媒娶劉素貞爲妻、結褵後、尚稱和睦、近因調劑無方、劉素貞遽萌下堂之心、狀訴奉天地方法院以丈夫逼迫其打野雞掙錢供其虐日並有其他百般虐待等情爲理由、請求離異、經審判官劉潔忱、開庭審理、當日劉素貞、親身到堂、柳眉倒豎、面帶怒氣、毫無羞懼之色、茲將筆錄記下、

問、魏劉素貞大多歲數
答、二十四歲、
問、那縣人氏、
答、瀋陽縣人、
問、住什麼地方、
答、住瀋陽區小北街二段、六十六號、
問、你請求怎樣判呢、
答、准我離婚、
問、有什麼理由呢、
答、他逼我打野雞、掙錢供他（魏向福花呀、）
問、還有什麼呢、
答、虐待我呀、
問、還事誰人說合嗎、
答、有我父親（娘家父說合呀、）
問、怎麼說合的呢、
答、倒給他一百八十元錢哪、
問、他願意嗎、
答、願意呀、
問、魏向福、多大歲數
答、二十六歲、
問、那縣人氏、
答、瀋陽縣人、
問、住什麼地方、
答、住第六區大黑台子
問、你是作什麼的、呢
答、我從前在造兵所當工人來呀、
問、現在作什麼呢、
答、現在沒有事啊、
問、劉素貞與你離婚、你請求怎樣判呢、
答、我們倆這事、有她父親給說和呀、
問、怎麼說和呢、
答、她退還我財禮一百八十元哪、
問、說妥了嗎、
答、說妥啦、
問、錢交了嗎、
答、沒交呢、
問、幾時交呢、
答、回去就交、先交五十元、過年十一月再交一百三十元哪、
問、（劉素貞）是這回事嗎、
答、是、
論、如果說妥、双方到案署名、撤銷本案吧、
答、我們在私下立離婚字據啊、
察判官宣諭、本案再定本月十七日、双方到案撤銷告訴下去吧（閉庭）

科學新利品 無鏡片之望遠鏡 兩教授研究成功

【據大阪電】稱、『無鏡片之望遠鏡』濱松高工高柳及堀井兩教授十年來苦心研究結果、已完成電子望遠鏡、由於大阪市之一電氣科學館之委託、乃自研究室搬出、作爲歸日本最初之向一般公開試驗此望遠鏡、與目下科學權威之電子顯微鏡同一原理、改良棒成磁場之電極、克服性中心明晰周圍混濁電子鏡片之最大缺點、乃周圍亦鮮明且可素畫像之歸入望遠鏡也、最近賞重之試作品、即到着該館、現已裝置完畢、定於最近置於陳列場、以備觀光觀覽者之瀏覽云、

配煤根本調查
計畫配給以三月底爲限度 今年冬期務使其圓滑

奉天市之冬期採暖用煤之計畫、已於舊臘率先全滿各都市而實施、克復所有惡條件、而獲得豫期以上之好成績、惟今後所餘之問題、尚有如左諸點、關此經市當局與統制委員會密切連繫之下、早已以本年度冬期之配給圓滑爲目標而着手調整、至於計畫配給、以今年三月底爲限度、夏季配給則委諸市民之自由購入、而於此間遂行冬期間計畫配給煤之整理、

一、八年度採暖用煤要求量之決定
參照今冬之實際量、與人口增加、工場用煤等、可及速的向中央要求、

二、小賣店問題
由於計畫配給之徹底、小賣店之殘存可否、須加考慮、但因地域的關係、必須殘存、且現在之小賣店二百家與煤球製造作所千家之轉換爲許可營業及營業所有關連性、

三、煤價之統一問題
組合直接辦理與小賣煤價、現在每袋相差兩角今擬謀使統一、

四、都邑計畫上之貯炭場設置計畫
於中央及瀋陽二貯炭場外、急速沿都邑計畫設置貯炭場、以期配給圓滑、而鐵道引入問題亦介在其間、用地之決定、資材之入手問題、

五、採暖用煤之再查定
本期乃屬初回故不免有相當勉强、關於基準數字之決定再加討議、

此外更有夏季配給方法之決定、工場用煤配給現狀、調查並對策等、惟關於工場用煤、物動上中央之方針、於現地不能左右、故爲謀民需之調整、關於鐵西及工業區之諸工場、按物動工場並小工場分別講調查現狀之對策云、

本溪湖人調查 預測投票發表

【本溪湖專電】當客年十月一日臨時國勢調查實施、本溪湖市向一般募集人口預想、本溪湖人應募者以佳木斯、牡丹江及其各地之投票達四百五十餘件、市當局嚴選結果、發表當選者如左、

△一等　三十元（一人）
九九、九六九人　本溪湖大倉發電所孫萬榮
△二等　二十元（二人）
九九、三六八人　本溪湖洋灰公司篠原當兄
△三等　十元（三人）
一〇一、二〇〇人　本溪湖市大町　高宮須惠子
九八、七六五人　本溪湖市東山　小田百合子
九八、七〇〇人　本溪湖市大川町　高宮　啓輔

對當選者定於一月十五日午前十時在市公署授與賞品云、

鴨綠丸上兩乘客

【大連專電】滿鐵囑託陸軍少將長谷部照俉氏、十一日乘日滿連絡船鴨綠丸東上、又撫順炭礦經理課長角由一雄氏、亦乘該船離連云、

充實重工業技術員 本年度再派見習團

【大連專電】滿洲重工業方面、以重工業部門之技術員自給自足爲前提、於康德四年以來、派遣優秀滿人職工赴日本工場、努力受技術訓練、而本年度之滿系機械工見習團十九名、已由白石吉男氏率領乘十一日午前十一時出帆鴨綠丸渡日、團員均爲十六歲之少年、入橫濱之日產自動車工養成所、與日本人職工同樣受一年三個月間之實施訓練云、

美術研究生 十四名發表

【新京專電】新京美術院東京分院第一回研究生十四名（滿系十一名日系三名）十日發表、此研究生全體、於三月中旬赴日、入東京分院、於川端龍子畫伯之下、攻修五年後歸國、處新京美術院之指導的立場、入塾者氏名如左、

陳秉璋　開原縣
華文弟　錦州省
辛乃樵　新京
王國光　通化
孫煥昇　哈爾濱
松毛善一　新京
趙福天　奉天市
王維東　扶餘縣
劉紅　盤石縣
黑田三郎　旅順市
關村林二　興安東省
明瑤　新京
金恩敏　撫順市
王盛烈　仝

粵視察團將赴日

據廣東電稱、以廣東省教育廳長林汝珩氏爲團長之赴日視察教育團、一行共十八人、分爲二組、預定第一組於本月廿六日第二組於下月五六日經海路就赴日之途云、

輸入聯盟局長 由栗田氏就任

【新京專電】自松井前局長辭任以來即缺席之輸入聯盟事務局長、現已決定由滿洲生必會社企畫課長栗田千足氏就任、該氏在此期間內將兼任生必企畫課長云、

冰上兩競技大會 昨在首都舉行

【新京專電】第十次滿洲國體育大會冬季大會、衆第七回全滿冰上競技、選手權大會之第十一回明治神宮國民體育大會冬季冰上競技會派遣選手銓衡競技會、共第一月之十一日、於午後一時起、於兒玉公園滑冰場舉行入場式、二時以五百米展開競技之任命、在氣溫零下十二度、冰質頗爲堅固且又有風速二米以上之寒風、甚爲不利於成績如左、

△速滑競技　女子五百米
一、鶴手滿喜子（撫順）五十三秒三
二、江島八重子（奉天）五十三秒四
三、木村芳子（奉天）五十四秒七

△男子五百米
一、三代正勝（撫順）四十五秒九
二、內藤晋（新京）四十六秒六
三、本橋靑（撫順）四十七秒九

商業登記

○利歸農藝株式會社變更
一康德六年十一月二十一日就各株已繳納之株金額變更如左就各株已繳納之株金額二十五圓康德六年十一月二十九日登記　營口區法院

○合名會社設立
一商號合名會社泰昌商店一本店營口市太康區康德街第五十四號一目的一染料工業用材料雜貨茶葉棉絲棉布人絹織諸海產物糖類罐石紙張等項販賣及代理業一紙類之加工業一右一切之附帶事業一設立年月日康德六年十一月一日一代表社員之姓名姜延昌一社員之姓名住所出資之標的價格及履行之部分四千圓全部履行宮顯亭大連市淺間町二警字九六號一萬圓全部履行魏鑒賢山東省蓬萊縣魏陽村之一三八千圓全部履行李永富山東省蓬萊縣富陽李家山村八千圓全部履行張庚辛山東省蓬萊縣興村四千圓全六千圓全部履行楊守義山東省黃縣小河口村一存立之時間由設立登記之日起滿三十年康德六年十一月一日登記

○滿洲中央銀行支行移轉（支店）
一康德六年十月十五日訥河縣城內東西大街東首之支行移轉於左地支行訥河縣訥河街西大街路南七號康德六年十一月二日登記

○株式會社豐順洋行變更
一康德六年十月二十七日董事木元貞一池上柳兵衛中村眞次郎辭任同日左記者就任董事中村彌助海城縣大石橋街石橋大街二十番地與田德三郎海城縣大石橋街石橋大街二十番地松本恒信海城縣大石橋街石橋大街二十番地一、同日左記者就任監查人坂東正民海城縣大石橋街石橋大街二十番地一、監查人齋藤竹一康德六年十一月四日其住所移轉於奉天省海城縣街平和區新定街二番地

○三菱商事株式會社變更（外國支店）
一康德五年七月一日滿洲國安東支店所在地變更如左支店滿洲國安東市大和區市場通五丁目一番地

○天德恒合名會社變更
一、康德六年十一月二日社員石玉堂再出資三千圓同孫與秀文、孫智秀如各再出資二千二百五十圓同宋孫樹德、于基宏、張國庠各再資一千五百圓其出資額各變更如左四千五百圓全部履行石玉堂三千三百七十五圓全部履行孫與秀文三千三百七十五圓全部履行孫智秀如二千二百五十圓全部履行宋孫樹德二千二百五十圓全部履行于基宏二千二百五十圓全部履行張國庠康德六年十一月六日登記

○株式會社東亞鑛業公司變更及移轉
一、董事三浦爲次郎、西島常次郎京谷信一本多文雄、井上孝吉、棗田直一康德六年十月十八日辭任左記者同日就任董事山田高大石橋街宣武街三五堀尾成章奉天省海城縣第四區張家堡子小林才治大石橋石橋大街二之三一同日就任代表董事社代表董事山田高一監查人山下義明川崎靜雄康德六年十月十八日辭任左記者同日就任監查人原田元俊奉天省海城縣第四區張家堡子小山勘治東京市品川區北品川四之七三三一同日本店移轉於左地本店奉天省海城縣大石橋街張家堡子一同日公告方法變更如左公告之方法於奉天市發行之滿洲日日新聞載之

○振義勘產合名會社解散及清算人選任一康德六年十月三十一日因總社員之同意解散一清算人之姓名住所王界宣營口市綏定區日新街第三三號李樹中營口市綏定區宣德街第十號康德六年十一月七日登記

○天恩苦土灰株式會社變更一康德六年十一月一日就各株已繳納之株金額變更如左就各株已繳納之株金額五十圓

營口區法院

慶厚拜啟

本月十日早四時敝舍不幸遭盜蒙警官巴時至舍偵察及親友慰問不勝銘感因微傷暫難登門踵拜謹此鳴謝諸希鑒原

奉天小南街四段四十八號　慶厚拜啟

福昌洋行緊急聲明

爲聲明事原敝東子和因另有別圖業將其個人在敝行所有東本之全部邀得股東會之特別准許以契約書規定之撤股期前已如數完全撤訖又該員在職中身股一併清結支去並無存欠同時出號今後與敝行永遠脫離關係今後該本人一切行爲由其個人自己負責與敝行無涉特此聲明

奉天市千代田通三七　福昌洋行

失照作廢

左列地照各項一時不愼中途遺失除呈請備案外特此聲明

作廢

領名	坐落	地目	等則	畝數	四至 東	西	南	北
王兆岐	高台子	園欄戶管			方姓	劉姓	本姓	街道
同	同	房照	正房	三間	本姓	本姓	道	道
同	同	房照	東廂房	五間	道	本姓	道	道
同	同	稅契回收	下則	四畝	道	荒隔	道	道
同	同	地照	中則	一、二畝	道	道	佟姓	楊姓

金融合作社保管証一份內計　王文寶二、〇五千桑
岐二五大畝三同三王文擧一、二戶管一

晩馬標賣

一、品名　晩馬
一、匹數　貳拾九匹
一、觀覽地址　奉天市皇姑屯西塔灣　奉天市立家畜市場
一、觀覽日時　康德八年一月十五日自午前十時至正午
一、投標日時　康德八年一月十五日午后二時
一、投標地址　奉天市立家畜市場（奉天市皇姑屯西塔灣）
一、投標方法　一般競爭投標
一、投標保證金　投標金額之百分之一
但對投標事項欲詢問時請向奉天市公署電話（二）一七一一二一二八號是荷

奉天市公署

梁宅成藥是絕症的救生船

奉天大東城門內北蓋行胡同濟世藥房梁宅家傳治十二大症成藥專救絕症活人無數鄰內人患瘋狂及羊角風二絕症六年之久屢治不效剎服梁宅安神至寶丹十二付即獲痊愈寔出意外之神效堪稱救世之診寶並在該宅屢治愈肺病吐血經閉勞病癱瘓肝腫白帶不孕乳瘋乳岩噎膈轉食淚爛鼠瘡梅毒入骨腸痿淋精年久漫淋等絕症亂不愧濟世之名且感受鴻恩特敬鳴謝並介紹患絕症諸君急速問津同離苦海也謹啓

齊齊哈爾隆胡同十六號滿洲發工店　曹國斌啓

王東甲論命潤格

草論命運參圓中論五圓詳論拾圓詳論帶六親命貳拾圓問命者將生辰生地潤金由郵寄至奉天小東關天齊廟前恩家胡同十號十內復件面談晚四至七時間

介紹名醫

胡君佐慶、南滿醫大卒業歷任該校附屬醫院及遼陽南滿醫院醫師學術湛博經驗宏富所謂濟人之功早聞於時迨至滿洲建國乃被聘爲醴泉縣縣立醫院院長蒞任以來本人疾己疾之心大展妙術全活之人不知凡幾縣境官民莫不感戴茲以該君轉業奉天懷德醫院惜別情深挽留無術謹將遺體之豐功偉績載諸報端以頌盛德並望奉天之內患病諸君速投該院請求診療必能手到病除早獲安樂且該院設備完美隨時可入藥價低廉便於病人更非一般所可及也

醴泉縣長　陳桂森　代表　醫紳　李紹民　高德恒　張興漢　孫銘閣　同啓

懷德醫院　地址奉天中街路南中和胡同　借用電話（四）二六九六

懷德醫院

科目　內科　兒外　外科
產婦人科　皮膚花柳科
病室完備入院隨意新法戒煙毫無痛苦
備有各種電療機專治婦人疾患神經系疾患
院址奉天中街路南中和胡同
借用電話（四）二六九六

（康德八年度）民生部許可 奉天電報學院招生

宗旨　養成有綫無綫電報技術及日語並實務學識爲目的
額數　本科預科約二四〇名『有寄宿舍』
程度　國民優級卒業或國民高等一年程度以上及同等學力者之男生
報名　康德八年一月三十日以前
另有詳細簡章索閱附郵票四分即寄
校址奉天小南邊門裡大街

奉天日語學院招生

宗旨　本校成立於大同元年（經民生部認可）以造就日文日語及商業實務人材爲目的
科別　日專中等科高級科各六十名商業科壹百二十名
資格　（日專科）有中等學校程度即可（商業科）限國民優級學校卒業
報名　自十二月二十日起至一月十九日爲止
考試　一月二十日（外埠學生有卒業證書者免試）
校址奉天市大南邊門裡四段
（函索簡章附郵二分即寄）

奉天 漢英女子打字招生

本校有十二年歷史　全滿服務學生數千人　各種打字機五十多架　卒業時本校可爲推薦
不放寒假
程度　優級卒業以上或同等學力者
年齡　十六歲至二十五歲（外城入學免試）
入學期限　隨到隨學
簡章　四分郵票以函索即寄
地址　奉天市大南門裡警察署南胡同　電話（四）三五四九番

最近出版新書介紹

國民優級學校適用
國語科補充教材
模範日語讀本
本日記內容取材不下二十餘種
本日記爲基礎教育不可不備之良書
本日記爲幫助小朋友們國語不足而編
本日記供給全滿國民優級學校購定每冊定價柒角
總發行所　時代書局
奉天市一德街三段十二號

惟利時鐘表店

奉天市中街
新開幕
鐘表　眼鏡
批發零售

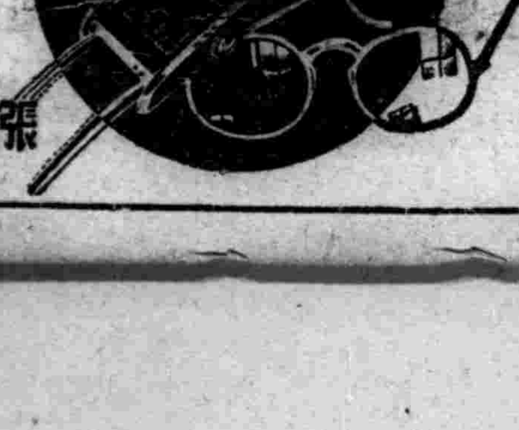

張國維廣告社作

神皋雜俎

滿洲語之變遷與滿洲文字之由來 (八)

(新馬晉)

據此序文可知乾隆帝對於言語學見識之高遠。以及爲滿洲語所貽之事業爲如何矣。如集語彙之大成。訂注音之正確等。在言語學及音韻學上。實可謂遺有永遠弗滅之絕大功績。尤其制定三合切音法。對於象形文字三千年來之亘嗕漢字之注音法。換言之則廣韻以來使用之反切法。可謂起一大革命。且不僅滿洲語音爲然。即滿蒙藏回五體音文鑑以下同文韻統。西藏同文志等。亦均應用此法。洵成爲不劣於福爾事『萬國音標文字』之貢獻。玆更節錄乾隆十五年五月關於確定三合切音法之上諭。以爲本文之結束。『(上略)如國語呼爾者。其音譌西。而西方則鴻韓略甚此在兼通滿漢文者。無所疑義。而通滿不通漢者。但知西之爲爾。通漢不通滿者。但知西之爲西。而語以之韓略甚且不知爲何物矣。蓋凡物之命名。本屬後起。隅[?]譯名方言土訓。莫可殫述。皆假象耳。若夫以漢字註清文。實假象中之假象。而必執此以較是非。定高下。寓褒貶。此特私心妄見耳爰命大學士傅恒。率同儒臣。重定十二字頭音訓。隅章六字。則用直音。如

阿　額　伊　鄂　烏　諤

餘用二字合音。如

納　訥　尼　儺　努　耨

阿　額　伊　鄂　烏　諤

其餘十一字頭。首六字用二字合音。如

衣阿　衣額　衣伊　衣鄂　衣烏　衣諤

以下俱用三字合音以分輕重緩急。而國書之元聲。略可得梗概。是不過同文之一端無關與義。然習之於童蒙之始。有不容忽者。用示其義。傳示久遠。俾知所法守焉。』

最後。關於滿洲文字之書法略一陳。述世界所有文字書法。可大別爲二。即豎書與橫書是特以大別言之著。亦共中各有自右寫起。自左寫起之區別故也。吾人不可概括認爲橫書便自左始。豎書便自右始。若回回文字即自右向左橫書者。滿洲各地淸眞寺及羊肉舘門前。皆書有回回文字。即橫書也。然此文字。必須自右向左誦讀。他方豎書方面亦有滿洲文字及蒙古文字。自左始者。詳言之。文字書法。雖有四種。然絕無自下而上者但滿洲文字之特徵即在豎書而自左向右開也。書籍亦均爲左開也。(完)

(康德七年十二月十五日)

算題趣談

分搬百磚解答 (續)

•劉醉陶•

第一算式一百以三爲乘之得三百再減一百得二百。又由三減三分之一。餘二又三分之二。以之除前餘數二百。得七十五。爲無中馬時小馬應有之數。

第二算式爲由一百減七十五。得二十五。爲無中馬時大馬應有之數

第三算式爲由二減三分之一。得一又三分之二。再以三乘之得五。爲交換時。取出大馬加入中馬之數。

第四算式爲由三減二。餘一。再以三乘之。得三。爲交換時。取出小馬。加入中馬之數。故第一次交換後。大馬爲二十五。減五得二十。小馬爲七十五減三。得七十二。中馬爲五加三。得八。第二次交換後。大馬爲二十減五。得十五。小馬爲七十二減三。得六十九中馬爲八加五加三得十六第三次交換後。大馬爲十五減五。得十。小馬爲六十九減三得六十六中馬爲十六加五加三得二十四。第四次交換後大馬爲十減五。得五小馬爲六十六減三。得六十三。中馬爲二十四加五加三得三十二。以上四種答數所說之數加之均得一百俱合問其理同前從略。

再依前法先求無大馬時中馬及小馬之數。然後取出中馬。加入大馬及小馬亦可得前之四種答數毫無差異玆述於下

第一算式爲一百以二乘之。得二百再減一百得一百。又由二減三分之一。餘一又三分之二以之除前第一算式爲一百。減六十爲無大馬時。小馬數第二算式爲一百減六十得四十爲無大馬時中馬之數。

第三算式爲由二減三分之一。得一又三分之二。再乘三。得五。爲交換時取出中馬。加入大馬之數。

第四算式爲由三減二餘一。再以三乘之。得三。爲每次交換時。取出中馬。加入小馬之數。

故第一次交換後大馬爲五。中馬爲四十減五再減三。得三十二。小馬爲六十加三。得六十三。第二次交換後大馬爲五加五得十。中馬爲三十二。減五再減三。得二十四。小馬爲六十三加三。得六十六第三次交換後大馬爲十加五得十五。中馬爲二十四減五再減三得十六。小馬爲六十六加三。得六十九第四次交換後大馬爲十五加五。得二十。中馬爲十六減五再減三得八。小馬爲六十九加三得七十二。此類問題指不勝屈以此法解算。無不迎刃而解。須在算者自行參悟。因篇幅不能一一舉之。就此擱筆以作總結。(完)

遼陽縣志補正 (一)

(劉偉華)

昔金州王鐵龕先生。序遼陽鄉土志云。人有愛鄉心。而後有愛國心。若未能愛鄉。而云能愛國者。是謊言也。余深其韙說。以人生有所作爲。首宜注重鄉土關係事。惜余才力綿薄遠大事業。愧所難能。向在瀋陽舌畊。公退之暇爲蒐集故鄉千山古蹟金石藝文。彙成小志。藉以表揚名山。彙東愛鄉蟻悃。彼時嘗參證遼陽縣志。偶發見志中缺略處。輒以別書所得增計之。嗣錄成小冊。以備忘。並傚繆太史東鱗夫子。大著瀋陽縣志補正之例。名曰遼陽縣志補正。雖余所見一斑。弗逮繆公之淵博。或亦不無小補耳。尙望博雅君子。擴而晃之。增修舊志。發揮光大。成爲巨帙。是尤心香切盼者也

遼宮殿　遼東志。遼宮在遼陽城都司治東北。週圍八里。中有二殿。外城謂之漢城。分南北市。中爲看樓。朝集南市。夕集北市。

船城　縣志船城在城西六十里。但遼東志云船城在遼西北百里。近遼河。俗傳爲前元養鷹之所。

蘇州的鵝湖

(鉄)

在我底記憶裏鵝湖是片美麗的水鄉。她在有天堂之稱的蘇州城北面。離祗有短地三十里。但遲緩的船。也得搖上這麼半天。

她的東岸有個三百來戶的市集P鎮。這兒是我世居的故鄉。在那兒有我祖父遺留下來的古老的舊宅。在那兒有我歷代先人的祖塋。可是我自小生長在城裏。從來不大回P鎮去。所以故鄉在我的腦中是糢糊的一片。事變展開。使我家不得不暫時遷回鄉間去。於是。我得重新溫一下先人的遺夢。在這一個過程裡。使我享受了無限的清福。也度了好些時隱着的生涯。雖則我憎恨這大時代的來臨。但我也不得不感謝這大時代的賜予。

在沉靜的小鎭上。我領受到一種樸野的趣味這種趣味。將使我永恆地低徊與留戀。

每天每天。是閑散的度過——在小茶舖子裏同誠篤的莊稼們閑話桑麻。在覺林寺內和老方丈品茗奕棋。在書室內畫一幅雲林小景但是。大部份時間沉浸在我所喜愛的鵝湖中。

每一個清晨或是傍晚一葉舟。一釣竿。一壺酒。一卷詩。把整個身心蕩漾在澄碧浩淼的煙波裏。不用槳打。不用櫓搖。一任流水送去。東邊岸灘也好。西邊港灣也好。

秋天的鵝湖是那末可愛。天是淡藍的。水是淡藍的。銀白底雲絮。銀白底水鷗。風是軟軟的。浪是輕輕的。一兩排衰堤。三四枝殘柳。鎖在淡淡的秋煙裡。蚱蜢般的漁舟。在煙波內出沒。一陣陣漁夫的歌聲。撤網聲。劃破了靜寂的秋空。小舟過處時常會驚散了蘆葦裡的一群鷗鷺。(未完)

隔夜茶有毒

古時候人們就說過『隔夜的茶水。是有毒的』。現在依某學者試驗的結果。原來茶裡所含有的蛋白質。大部份不溶解。仍殘留于茶毀內經過長時間的浸漬后。鞣酸完全滲出。還樣的再放置下來。那貴重的營養素蛋白質。便要腐壞。而化成有毒物質了。所以壺內不要有隔夜之茶存在。飲過一次后。是必須拋棄的(欣)

擬字披露

田顯忠　子揚　藎忱

劉文閣　麟書　郁庭

陳德敏　勉之　子聰

畫談　花•竹•翎•毛

(于非厂)

陶九成輟耕錄。『畫家十三科。一佛菩薩相。二玉帝君王道相。三金剛鬼神羅漢聖僧。四風雲龍虎。五宿世人物。六全境山林。七花竹翎毛。八野騾走獸。九人間動用。十界畫樓臺。十一一切傍生。十二耕種機織。十三雕青嵌綠』。按陶氏此說。不知何所依據。宣和畫譜則總爲十門。『一道釋。二人物。三宮室。四番族。五龍魚。六山水。七畜獸。八花鳥。九墨竹。十蔬果』。御府所收花鳥畫。自唐以來凡四十六人。二千七百八十六軸。視他門爲獨多。說者謂宗宣和獨提倡花鳥畫。至元猶與山水並重也。

自元明以來。盛倡山水畫。雖有王若水諸人力追徐黃。而務尙逸趣。全乏氣骨。南田而後高韻全失。花鳥畫宜不爲世所重矣。嘗考宣和畫譜。雖其撰著不詳。要爲北宋人無疑。其花鳥敍論云。『五行之精粹。於天地之間。陰陽一噓而敷榮。一吸擊而斂。則葩華秀茂見於百卉衆木者不可勝計。其自形自色。雖造物未嘗庸心。而粉飾大化文明天下。亦所以觀衆目協和氣焉。(未完)

緬甸佛教建築

(古蹟與風景)

即印度亦望塵不及

號稱三大佛教國之一的緬甸。向以佛寺寶塔名聞全世界。其建築的雄偉。式樣的具備。數目的衆多。即佛教發祥地印度亦竟望塵莫及。最有名的爲首都仰光之璃光寶塔。和故都巒得勒的佛寺遺跡。二地從前都爲佛門弟子得一見爲榮者。即現在自緬甸。泰暹。錫蘭。各處來參拜的人士仍絡繹不絕。玆分述於下。(傑生譯)

•璃光塔•璃光塔—塔在仰光市內。建于半人半天然的一土山上。土山爲長方形。分上下兩層。上層平鋪以石。高一六六尺。長九百尺。寬八六五尺。自地面至下層有磚砌台階四。自下層至上層則有長梯可達。梯的上面覆以雕刻華麗的栗木頂蓋。兩旁支以木柱及石椿。頂梁及柱上都飾以彩畫。描寫佛徒高達瑪(Gantama)同其弟子一生的事跡。梯的盡頭處。則爲環繞塔座的李天空地。極寬敞。爲進香朝拜的休息所在。塔爲八面。周約一三五五呎。高三七五呎。比聖保羅天主教堂還高。他的面積爲七萬平方米達。而羅馬聖彼德教堂的面積却僅有二萬平方米達呢。全體皆鍍以金。最上遮以傘蓋。傘蓋各角的金環上都懸以鑲珠銀鐘。最近。塔頂更按設一大電燈。每於節日之夜燃之。光射數十里。蔚爲奇觀。

◇—圖爲璃光塔

巒得勒的無双寺

無雙佛寺遺址—在巒得勒此地佛寺遺址所以無雙之故有三。(甲)此地爲世界寺院的一大薈萃地。一切寺院遺蹟都羅列在伊臘瓦底江岸。長八哩。寬三哩。據云從前此地全盛時。曾有寶塔及寺院一萬三千之多。即至今日。其中之五千以上尙有殘跡可考(乙)此地現有一全世界最華麗的佛寺(丙)凡古往今來。世界各國曾有過的佛寺式樣。此地殘跡中便應有盡有甚至其它各佛教國久已失傳的佛寺建築亦得保存。其所以能如此之故。有一段微妙的史話在焉。約於九世紀初葉。緬甸有王名安俄牙蘇。他發願要將凡釋伽之遺物。如經典遺骨。紀念品之類都蒐集一起。爲之建寺院存儲。俾他自已爲釋伽寺院之王。如有不允給予他以上各物的國家。他便恫之以武力。結果把釋伽遺物集其大成。更照其原在各國的佛寺式樣。建廟宇保存之。因之世間佛寺的式樣亦于此集其大成。巒得勒佛寺便無雙了。所以意大利馬哥波羅東方見聞錄中亦有『佛寺金壁輝煌。照耀國都』的紀載。後緬甸敗于中國(約于一二八四年)彼時緬王遂推倒此地之六千寺院以作防禦工事之用

伊臘瓦底江流經市外。滙爲湖形。寬逾二哩乘舟于湖中。眺望諸佛寺寶塔。繽紛羅列。幾疑身在世外。至其建築形式。最稀奇者共有五類。(一)磚製鐘形金字塔。(二)同上之形式下有佛龕者。(三)球頂錫蘭式塔(四)南瓜式寶塔。(五)拱形十字式廟宇。(最上乘者)

回顧十九四〇年滿系文壇 (八)

(吳郎)

常是誤解爲狹溢的世界觀。但此作風譯文專號的出版。便使着譯文的視野展開。這可以視爲作風對近五年來譯文界一大衝擊。這衝擊該說是挽回譯文界正常的示唆。

近四事貝。含廿七個短篇的翻譯小說。用絕對客觀主義。登載了形式或內容可以取袞的作品。構成滿洲文學之新文學觀。此正如田兵氏所說的『翻譯一部捧頰的文章而得寵……』同一的觀念。(田兵爲作風刊行會主幹者)。

可以提說的介紹。如歐恒利的『陳麪包』『崔東譯)。紀德的『放將之書』(爵青譯)。高有斯華綏的『敗北』(黃河譯)。雪萊的『圓形演技場』(渡沙譯)。柴霍甫的『放逐』(白鹽譯)。李光洙的嘉賓(王覺譯)。等篇。其他也均爲持續文藝性格之作品。這是頗値得回憶與推薦的譯文工作。

倘如苛求一點的話。則感到作風譯文專號的取材。頗缺少了固定的性格。大都是依賴着譯者自由的選譯。因而影響到讀者是從。這對譯文的整理工作上。是付予了龐雜的支票。甚而有的寫作者外有絕對認識的必要。也倉促的搬進了。在僅少的譯文刊物上。我們爲希冀珍貴着這少數可寶的篇幅。我認爲編者在取材上尙少了一番處理的工作然而這畢竟是難能可貴的工作了

梅蘭芳

•赴美時之樂器•

(離)

昔年梅蘭芳赴美時。共劇團除演員外。音樂科中以徐蘭沅爲首。擁有多數名手。其中有孫惠亭。擅長吹海笛及絃子胡琴等。劇容科則以韓佩亭爲主。對梅建議設計到美演唱時。應如何化裝。方可表現東方美。彼時赴美。梅等思將國劇中之場面改良。使之整齊。器械鮮明。亦如西洋歌劇所用之樂隊。全管光亮耀目。以合乎美人脾胃。故當時對場面人員加以嚴厲選擇。力求技藝精良者。

當時梨園界對場面之樂器。只求響亮奏之得體應手即可。對其外形是否美麗。固不注意。梅因上述故。對赴美所攜之樂器。特定製一全份。求其旣有舊樂器之種種特點。而外表尤美觀凡有軸及柄者均雕花以象牙爲飾。恐舞台上所用之樂器。當以此份爲最名貴。(昔日富貴人家。有特定製珍貴樂器者。但亦無此之全)此全份樂器。在由美回國後。即列爲赴美陳列品。成爲歷史之物。

此全份樂器。乃梅劇團音樂紀定製者。其原擬之製做計劃。與經名樂師孫惠亭(即戲校音樂科領袖。凡常看戲校者必常見一戴花鏡穿坎肩。無鬚老者。即係此公)見贈。上述所擬製樂器之式樣。及如何製法。乃外人所不知者。此單頗有歷史價値。亦爲國劇音樂史上之一頁。特將原單照錄如下。並加以註釋。原單云

(一)雲鑼。鑼電亮。架紅漆(即以紅漆漆架)。金龍頭(架上樑兩端帶金塑龍頭。此雲鑼即與普通不同)。

(二)胡琴。担子軸(即胡琴的竹樑上端)各頭均鑲牙(象牙)雕花。筒子(即胡琴蒙皮的竹筒)邊鑲牙。担子用湘妃竹。

(三)二胡。製法同上。

(四)大鼓錘。象牙鑲烏(烏木)頭把。(即錘柄)雕花。

(五)小鼓錘。竹子頭鑲牙。

(六)嗩吶。梗本管子加重。白銅(嗩吶似喇叭。管子放音處則以銅製)。電光(鍍電)

(七)海笛。同上(略似嗩吶而小。

(八)大鼓。鼓梆(鼓壁)漆紅色。描金釘(釘皮之釘)。描金色。鼓架漆紅色描金龍環鈞均用銅或鐵。鍍金

(九)小鼓。鼓(小鼓即『單皮』)腔用紅漆。釘用描金。

(十)小鑼。鑼電亮。鑼板用象牙頭。雕花。尖鑲木(小鑼之板均用竹製)。

(十一)鐃。鐃電亮帶用紅綢。

(十二)板。上頭鑲牙。繩用黃絨繩(因板係兩塊相撞始成聲)。

(十三)梆子。担子。軸頭均鑲牙雕花。担子而用半截烏木。半截象牙(普通多用紅木)。

(十四)月琴。如意頭要象牙雕花邊上鑲老紅木框。象牙碼。

以上這堂樂器。其講究爲梨園創見。能使用這樣樂器的人。其技藝也可知過了。

蛇•與•女•人

有人說。蛇之爲物。象徵女人。這話猛然聽着。好像有點唐突女性。但仔細一想。却也有理。

一。『青竹蛇兒口。黃峰尾上針。兩般皆不毒。最毒婦人心』。此象徵女人者一。

一。常常看見報上有那賣藥的廣告。上面畫着一個美女的腦袋。下面却是蛇的身子。意思就是女人等於毒蛇。此象徵女人者二。

一。在小說中每逢描寫女人身段的苗條。多有用『水蛇般腰支』。來形容的此象徵女人者三

一。蛇害以身纏物。凡是被牠纏住的東西。沒有能夠逃脫的。女人之於男子。不是纏綿不已。就是糾纏不清。此象徵女人者四。

然而。世界上的人縱怕女人也絕不像怕蛇怕的那麼厲害。此所以女人之終爲女人。而蛇終爲蛇也!(漢津)

請患婦女病者注意

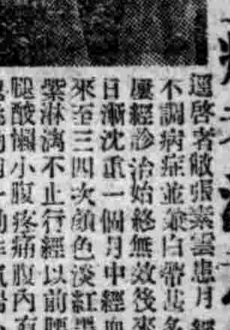

還啓者敝張素雲患月經不調病症並兼白帶甚多屢經診治始終無效後來日漸沈重一個月中經血來至三四次顏色淡紅黑塊跳動稍一勸作氣喘心跳酸痛小腹疼痛腹內有悶報章得悉鶴春藥店製售一種安坤丸專治婦女經血病初服之後存一種試服觀念第一次止買一盒無意中服用之後那想大見奇效又繼續購服未及半月就將十餘年之沈痾霍然若失殊出意料之外這眞是出苦海而登衽席也因有以上親試的經過遂介紹同病相憐的姐太太她係經期不準趕前錯後黃白帶下腰氣太熟每到行經之前腹內劇痛既見經血後痛加重四肢麻木血色不正腰腿酸疼腹內血積成塊偶遇氣火交攻或逢飲食生冷疼的更是難忍夜眠多夢而尤好睡醒來只覺渾身發燒口乾舌燥時常精神恍惚敝因再令服安坤丸數盒亦將所有病症完全治好休格立時强健敝更信安坤丸對婦人病奏效之速價錢不多其藥到病除功能卓著眞令人感佩也敝認爲這是一件最要緊的事件因爲從前敝未遇着這種神效的藥及將患病原由及好病情形附加病愈後像片一幅刊載報章一則對社會人士略誌謝意再則敬告世界同胞如患以上病象速服安坤丸眞有不可思議之效驗幸勿自失良機自戕性命也鶴春藥店設奉天大西城門外電車道路西樓房便是外埠購藥寄信該店如數郵寄不悞安坤丸小盒二十付四圓大盒四十付六圓函購另加郵資貳角

鳴謝人 遼陽城北沈旦堡雲深堂張宅 張素雲啓

治愈淋病花柳

啓者敝人原係南人久在本埠作客終年鬻跡他鄉歸之日無多放蕩形骸尋花問柳之事在所難免遂致身染毒症初起之際即患破傷經覺醫診視服藥多劑毫無見效繼又注射藥針亦見效果所患之處寸效未於啓復愈爲加重沈淡滴血痛苦而輟業歸家自身病疾未瘳而家宣幸經友人介紹鶴春藥店所售西黃丸善能撿治此種毒症遂而購買兩袋試服每晚服用一次七日之後卒將下疳完全治愈又繼續服用不足半月又將久治不愈之淋病亦爲除根服用此藥之際深覺藥力平和毫無他項流弊決少痛苦自此之後健全恢復照常工作且家室同此藥亦爲之欣喜出望外鄙人實感激無涯謹將小照刊之報端用昭證實有患斯症者盍往購服而知言不謬也該藥店所售西黃丸小盒六付四元大盒十二付七元外埠函購另加郵資二角附以奉聞鶴春藥店開設奉天西城門外電車道路西樓房便是

鳴謝人 劉福德謹啓

痔漏

啓者鄙人患痔漏病俗稱(痔瘡)甚久起初時不過肛門刺癢帶小疼大便一遇乾燥立時便血訪醫診治不能見效而且越加沈重肛門週圍黑色小包大小不一間有潰破者流膿流血數處因行路不便坐臥疼痛甚烈到此現象實在驚恐萬分聽人傳說日久長管更加意外求醫服藥七年的經過未見寸效乃入醫院施行刀割治法未幾犯了更疼的厲害敝想無法治癒希望每逢初春秋末一定大犯兩次痛苦之狀筆難形容自料無以斷根了正在無可如何之際有友人介紹大西城門外鶴春藥店所售減痔除漏丸他曾吃過將痔漏的病僅用兩個月完全吃藥治癒令敝服用因此才把最頭惡難治的病靈然去掉無以爲報愛將敝人治癒經過簡登報端敬告海內同病諸君有患斯病者速購此藥可免刀割之苦痔漏自脫幸勿忽視若以爲還是宣傳性那就自悞了一試便知此藥之功也減痔除漏丸小盒二十付四圓大盒四十付六圓外埠函購加郵兩角鶴春藥店開設奉天市大西城門外電車道路西樓房便是

鳴謝人新民後街關新厚 蔡俊臣啓

新書出版介紹

林熙著

最新 日滿語口頭試問 附滿語補充題 附國兵法解答 定價七角

最新 日滿語常識問答 定價六角

以上兩種書籍爲應試各界必備之參考珍本解答正確問題新穎全書無一廢題爲最新實用之著作也

總發行所 奉天小 信源印書舘

齒科廣告

大連市福德街三六番地

電話三一五四八九番

盧齒科醫院

院長 盧清池

技工師 陳鳳鳴

節約煤油聲中

新發明 礦植動 百油燈

招募代理店宣傳員

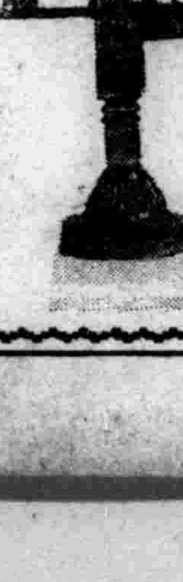

各縣招募代理店一家。凡購燈每百盞除發給宣傳費三十元外。每月尙有二四百元之發財希望。詳細簡章。函索郵寄。(付郵票四分)但依最先辦成手續爲合格。本廠已招各處縣代理店一百餘家所餘無多欲代理者請從速向本工廠接洽以免向隅可也

特點

一、燈樣美麗製造精良堅實耐久

二、凡豆油蘇油大麻子油黑油牛馬猪羊等油及其他一切油類均可燃用

三、使用各種油類其光度較比使用煤油同一亮度

四、此燈已蒙興農部特許發明局特許專賣權

光明製燈工廠謹啟

地址(新京市吉林大街七三號)

大西医院

診療 內外科花柳科其他各科病症 戒除麻醉品慢性中毒負責斷癮

入院應需 看護親切

院址 奉天市大和區霞町三番地 (電車滿站下康里西頭)

院長 欒德軒

病室完備 住院方便

胃病藥 紫樸開鬱丸

1肝鬱氣逆 2膨悶脹飽 3嘔吐酸水 4胃口作痛 5食積氣滯 6胸肋串痛 7反胃噎膈 8蟲攻胃痛 9胃氣腹痛 10飲食不消 11胃弱不食 ▲連服此藥 ▲根本治愈 ▲每袋五角 ▲每打五圓

止嗽丹

咳嗽痰喘 各類肺病 吐痰吐血 一服即愈 每付五角 每打五圓 函購半打 不加郵費

奉天小南關益善藥局發行

色色商店

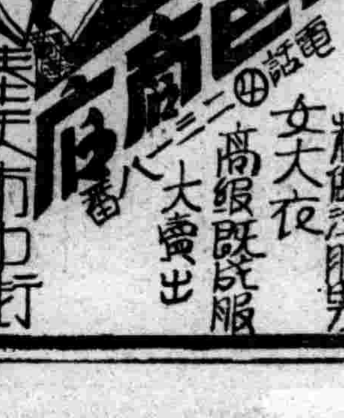

電話二二八一番

精做洋服男女大衣

高級呢絨服大賣出

奉天市中街

淋特靈

德國發明

驚嘆的治淋服用藥

五淋白濁服此藥片立即痊癒

一瓶斷根 克奏神効

服用三日便見効驗

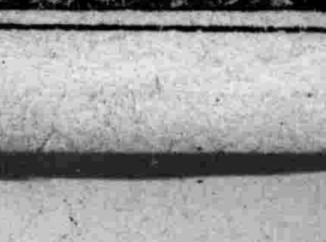

迎康德八年新春之間島省

拋棄去年冷災匪禍之惡夢 共向東亞黎明再出發

◇神吉省長之抱負談◇

【延吉】康德八年新春之間島省者、一擲去年冷災匪禍之惡夢、敢然東亞黎明、共作光輝之再出發、而神吉省長談其抱負如左

△間島省之特異性

先擧間島省之特異性如下、

一、朝鮮爲與蘇聯接壤之國境省國防省、

二、貫通省內之京圖、圖佳兩線、更伸及北鮮三港、爲日滿交通經路據點、

三、省內住民八十四萬餘中、鮮系估百分之七五、所謂東滿地區、爲國防、政治、產業、經濟、交通各部門之中心地、就中構成民族大部分、以擁抱半島之人關係上、民度未至充分之成果、總之、高昂、從而省民反能力極爲銳敏、是行政滲透、比他省圓滑、

而當此施政、特期愼重、官民須一體總力、前進確立高度國防國家體制、

△治安肅正

承去年敢行日滿軍警官民一致之治安肅正工作之後、除向完遂邁進外、對於軍官民絕大犧牲、以期將來永遠確立、徹底鞏固部落、防止不逞之徒策動外、對於住民實施精神的訓練、置重點於民心之安定、

△產業開發

關於本省產業開發、順應產業五年計劃、銳意努力增產、因匪禍冷災等、

農業牧畜、林業、鑛業、達任云、均爲有望、治安肅正完遂之曉、頗期待相當量產出、而本年度以改建爲重點、對於因冷災匪害而疲弊之農村部落、去年實施應急冷害對策、移於根本對策、對於農村復興、對策、對於農畜產之增殖、水田造成、荒廢田地復興、及其他各種副業、特別積極的獎勵、講求自力更生一方協力鑛物資源之確保、

△國民組織並民風改善

立、協和會保持密接之聯繫、順應各地方、以謀組織之强化、以養街村健全育成、改善民風、由敎育敎化普及徹底、以生淳風美俗、

港都人口大增

總計十八萬七千餘人

【營口】高度國防國家建設上重要國策之基礎資料、須知人的資源之實態、於民籍制度之整備可作共他一般施政上之資助、查悉昨年十月一日爲期全國一齊實施之滿洲國臨時國勢調查、爲建國以來最初之國家的大事業、經全國民協力一致披瀝熱意之創業、當世界列强讓一步之流制、調査開始以來經過八十六日之期間、總人口四千三百二十三萬九百五十四人、居意大利次位佔世界第九位之小輝國力發表、高奏世界國調査報競爭第一位之凱歌、關於各省市個個之實態新京調查事務局之全滿集發表已見本報、營口市之總人口已見滿之全滿發表、頃者因已得到個個發表之自由乃將營口市調査之結果發表如左、共計港都戶數爲三萬二千〇十二戶、人口總數爲十八萬七千四百十八名云、

改選之街村長

正式決定發表

【訥河】依如街村制度之規定、自昨年十二月下旬而實行改選之任期滿了之二街十二村之街村長、經由各銓委會、將街村長候補者名單、呈報縣署以愼重審査結果、已於一月一日指名終了、而於昨六日淺下辭令矣、其人事之決定如次、

親仁村助理員田利民、升任親仁村長、任命陳國卿爲訥南村長、陳士文爲啓文村長、王振東爲孔國村長、劉克民爲通南村長、（以上新任）元親仁村長宮澂華、訥南村長周雨時、啓文村長朱起龍、孔國村長胡修仁、通南村長劉鶴軒、（以上任滿依願解職）訥河街長汪復禮、拉哈街長徐裕立、老萊村長岳興洲、善鱗村長魯俊陞、九井村長李致中、福民村長宋長瀛、人和村長毛振亭、龍河村長高鳳山、奎東村長張蒲臣、（以上經官民總意、而決定

瑞徵

杏樹開花

【開原】雪霽南山、陽生東陸、羣倫胥悅、萬象昭蘇、於此建國十年的興亞新春東亞新天地充滿了新的氣息象徵着無限光輝、所以草木有靈、也知獻瑞、開原縣東相村三台子屯、裴姓園中、有杏樹一株、前在慶祝新年中、忽然開花不但指凝絳蠟綵叠氷綃、而且爛爛生香光輝似錦、看花者絡繹不絕、共殆興亞聖業、燦爛光輝之瑞徵歟、

新体制下宜過新生活

有損無益的放炸燒紙絕禁止

州廳決自舊年實施

【大連】新年已過、舊歷年關又迫近矣、本年由於時局下新體制、殆已組織完成、而一般滿人待望中之舊正各種華美裝飾、及諸般虛禮等、亦願順沿國策、州民一致、自肅的協力、脫除舊習、順應新體制、最近滿人有識有力者間、希望破除舊習、如爆竹燒紙等、無益消費、一律廢止、州廳保安課亦鑑及如此實情、日昨召集管下各署保安主任會議、協議關於廢止之具體的方策、結果決以本舊曆年爲期、斷乎打破一般年關舊習、十日通告於各警署、及關係者査每年舊曆年關、自除夕日起一個月中、由於滿人所焚化之紙張、爆竹等無益消費之金額、關東州內即達二百數十萬圓之鉅額、而此外因此發生之火災、及其他等被害金額、亦達相當多數、因故今後依各警察署長、各商會長、以及會屯長等之申告、凡如祝日祭日、一切競爭的陋習、全部打破、而防火災之發生以減無益的消費、雖然如葬儀、壽誕、廟宇等眞正之祭式時、須有警察署長之許可、以最低限度、烟化帋張或燃放爆竹、否則概不準許、可防由於虛禮而蕩盡之資財云、

齊市興魂塾將擧行

青年雄辯大會

【齊齊哈爾】北滿之日系青年、感皇國臣民應以青年自興運動爲根源、舊職遂向全滿振臂一呼之齊市興魂塾、以皇紀二十七世紀之光輝第一年青年事業應活潑活動遂定於一月中旬於神武殿集各機關青年代表以純眞熱烈之青年態度對時局吐露抱負、擧行演說大會並招聘中央名士招聘以青年之修養爲題而開講演大會、而勃勃自興運動氣勢於十二、三日擧行本年最初之幹事會協議右事業之實施具體案及其他本年度之事業云、

安東省地方費預算

近查定終了已發表

總額爲六千八百五十七萬餘圓

【安東】本年度安東省地方費預算、於客歲末經中央政府最後査定終了、於本年一月六日發表、總預算額由原要求額、爲一千一百四十六萬一千四百十二圓、減除二百八十八萬四千六百十六圓、結與前年度六百六十二萬九千七百零四圓比較、增加一百九十四萬七千九十二圓歲出出入如左、

歲入

經常部	二、四七一、五六一
臨時部	六、一〇五、二三五
計	八、五七六、七九六

歲出

經常部	一、六九九、〇〇九
臨時部	六、八七七、七八七
計	八、五七六、九六五

解傳道士蒞鐵 擧開歡迎會

【鐵驪】北安省鐵驪縣興隆街路南、基督敎信義會、會正于惠南、鑒及敎會一般聽衆、日見增多、並祈求禱告、爲人祝禍、趨歸正道、茲爲奮興敎會勸導人心向善、以補社會敎育之不逮、特由綏化縣敎會、聘請著名傳道士解省三氏、曩在安東省、神道大學卒業、對於耶蘇救主道理、研究極深、富有經驗、該氏以身許會、代主救世人、贖罪之功勞、不惴風霜、不畏艱難、遄於月之十日、由綏搭車、應召來鐵、當經一般敎友齊佳驛頭、歡迎到會、將來該氏講經佈道、待開奮興靈修等會時、諒必聽衆勇躍參加、另有一番之盛光云云、

北鎭署取締交通

【北鎭】縣北鎭警察署爲年末市政交通秩序整理起見、特於昨年十二月廿八日、飭令該管會數樓分所、將關帝廟前及鼓樓北床除宥許可指定地點者外等處、人烟稠集處所、攤一律驅逐、移歸榮興市場營業、藉利市政、而免發生公共危害云、

胡氏三姊妹 獻身同情週

【通化】本縣第三次同情週、已規於一月十四日開始、演戲募金、救濟貧民、有票友十餘名寄場、於是胡氏三姊妹、胡艷君、及其二位令妹、亦都當仁不讓、正在求人斡旋、願獻身於同情週、代貧民呼籲、担當募集臨時寄附金云、

會所配包米

【旅順】營城子會、會長韓作朋、因去歲管內各村有餘剩包米、高粱穀子、均送至會所存放、現經韓會長、將所各粮、分配各村之貧民、接公定價分放云、

綏佳線風景幽雅

哈鐵局介紹爲觀光地

【哈爾濱】綏佳線開通之後、沿線地帶山川森林、黃花清流、幽雅美觀風景極佳、實爲北滿觀光勝地、哈爾濱鐵道局爲宣傳仕女前往觀光垂釣、狩獵計、特由旅客係前往調査、開闢奇勝風物、以便觀覽、但本年春季前往觀光者當不乏人云、

爲闡揚孔道精神 藉增助興亞理念

◉放映闡揚孔道電影◉

【濟南】北京萬國道德總會、爲闡揚孔道精神、增助興亞理念、特拍照曲阜聖蹟活動電影、關於孔廟一切聖蹟、暨奉祀官孔達先生、起居狀況、盡映入銀幕、照耀今古、頗爲大觀、該會日昨有該會宋蘊璞君、携片來濟、已於七日八日均於午前十一時起、在城內濟南電影院放映五場、又九日起、在商埠大觀園放映三日、任人參觀、藉以喚起尊孔之至意云、

爲謀歲入激增 科長督勵處理

【樺甸】縣公署財務科長張松樞氏、亟當新歲開始除徹底計畫征收、以圖歲入激增外、復對於科內各股長以下、及出張所主任

龍江省預算較昨年增二成七分

期省政之戰時體制化的積極化

【齊齊哈爾】龍江省本年度豫算於舊十二月二十八日、已決定總額爲七百六十一萬七千圓、雖然本諸中央的緊縮方針、然結果仍增加二成七分、其特色於既定經費加以嚴正的再檢討、極度强化重點主義、期省政之戰時體制化的積極化共重點、

一、產業開發、鑑及現下之時局、企圖農畜林水產資源之開發涵養、發揮農業省之特質、

二、總動員體制之確立、期國防背後省之責務上、警備動員之可及的完璧、圖經濟思想動員之强化徹底、就中爲期統制經濟諸政策之圓滑遂行、乃圖特產物之蒐貨、生必品之配給等所需要之人的機構的整備、即經濟統制的增加、

三、開拓政策之積極化、龍江省因多濕地鹼性地帶、故未利用地非常之多、且因人口稀薄對行政之滲透與有大障害、故急速招致開拓民行治水干拓及土壤之改良、而開發未利用地、

四、地方行政之刷新、强化使地方行政組織化、强化行政之滲透力、同時圖共他之經濟政治各種團體間之有機的綜合的調整、

五、民生之向上、敎育行政之物的施設的完備、努力敎師之素質向上、同時圖以開拓民爲中心保健衛生施設的擴充云、

各機關開印式

【阜新】阜新市同吐默特左旗各機關、於本月四日、一致擧行開印式、各法團、亦於是日開始辦公、樹八年度新紀錄、

伴隨四平省之新設置

伊通縣擧行嚴肅之閉廳式

◇今後之伊通則成爲歷史上之名詞耳◇

【伊通】隨四平省之新設置伊通雙陽兩縣合併改設通陽縣署於伊通街、（伊通縣廳）自立通陽縣籌備處後、縣署併管下各機關、即積極辦理、引繼手續、年前公務員科股長以下、日夜不眠不休、努力完公、特於年前二十八日午刻、在縣署會議室擧行伊通縣閉廳式、有吉林省長代表、奉天省代表、及磐石縣等各鄰縣代表多人遠道來臨、而縣內各機關長警察署長街村長校長等烟所長、及邑內紳商人士數百名出席、協和會省本部派科長參加、復有雙陽縣本部日幕事務長（前伊通事務長）遠道嘉賓數十名按照順序（從略）行禮後、首由吉林省長代表（省地方科長）致訓辭、繼由磐石縣長代表（財務科長）致辭、日幕事務長致辭、以及劉縣長龜山副縣長等致謝辭、（均因文長從略）最後擧行功勞表彰、計地方一般有宮地義芳二名、治安功勞者鄭備等三名（現伊通街長建國時自衞團幣辦）警務科姚殿君等佐以下九名、縣職員高友儀股長（經理股）以下七名、敎育界張萬珠等五校長、各給獎狀及紀念品、撮影閉會後、即赴長發館（外來賓）長發園（縣職員一般）宴賓樓（街村長股長等烟所長）爲伊通未會有之盛大宴云、

警官之廉潔

【東科前旗】本旗後新秋警察署管內、商店聚興峻、因其物價高貴、爲平安價格起見、派該管南門派出所、前往檢査屬實、該商執事姜晏恐受重罰、適無人之際、暗以國幣拾元、及脚布二付、密秘交付布警尉補及警長劉百川、該官吏等品行端方、焉能因受賄得罪、當將國幣脚布及姜某一併送署、經保安主任警尉陶格套審訊之下、姜某供認不諱、該警尉袍仁慈愛民主義、不忍伊領行賄罪、仍將原物發還、令其安心營業、勿再高價云、

第三國優學校擧行畢業典禮

【望奎】本縣立第三國民優級學校、男女學生、於七年寒假期、已屆畢業期間、由校長、靖子賓君主催、於客臘廿七日、在該校禮堂、擧行畢業典禮、並全體撮影、留作紀念、又該校造成人材濟濟、學生感激得有良好敎養、是以交相揮忭、快樂非常、師生全體、於和氣靄靄中而行解散云、

齊市國民組織協議會

於關係者參集下擧行

【齊齊哈爾】基於中央國民組織確立要綱、爲確立現地下部國民組織、齊市國民組織協議會、八日午後二時、在市公署會議室、於協和會、市公署等關係機關係員參集之下開催、有所種種具體的協商、此國民組織、與日本隣組相當、以市行政下部組織、活用協和會分會、分爲班組、以期上意下達之滲透、

卍字會放粥

【旅順】市內淺間町紅萬字會、旅順分會、會長王錫臣、專辦慈善事業因民食缺乏、雖有錢無處購買、吃飯艱難、於去歲萬字會、開放粥鍋、每日午前九時放粥、男女老幼領粥人七百餘名也、

藥到命除

（庸醫殺人不用刀）

孕婦患病請醫診療

腹中物一劑傾生兩劑墜下

【阜新】俗云庸醫殺人不用刀、硬說病者壽命薄、我當局非常注重人生、對於操岐黃業者、格外考慮、醫藥關於人之生命、且重且鉅、深恐稍知百藥之名、暗行診療、有所誤人、故飭令各處設立醫學研究會以示甄別、用意良善、可謂至矣、但是醫術精良、著手成春之醫士、固屬甚多、而濫竽充數、陽爲醫生之名、胸無療病之能、亦屬不少、有一李某、（姑隱其名）來此未久、開藥舖爲業、能力有限、嗇於口才、終日大吹而特吹以多北關一般居民、信仰很深、有萼青山之妻、身懷六甲、偶染病症、請伊診察、疾病雖屬未愈、而腹內活病已掉、兩劑藥即將小孩打掉、伊婦因之病勢垂危、發昏數次、幸不該死、續服藥將養、復慶甦生、共化藥錢廿餘元、至今尙未還淸、本屬貧家夫婦與人傭工爲生、據病者云、竹葉燈心一包、合國幣四元、此藥價値極廉人盡知之、乃該醫生云、藥無價我滿洲國各項皆有統係、凡百皆有規定、且藥價早經公定價格、該醫土腦筋易昏竟如此也、又孫姓七歲男孩、病已至醫藥不可能救之際、尤云不怕死不了、遂用藥一劑、即行嗚呼哀哉、家更貧、不但不憐憫、索藥費更緊似此醫生之居心、不問可知也、

撫順土建協會 工事座談會

【撫順電】滿洲土建協會撫順支部、於十一日午後三時、在琥珀泉招待滿鐵撫順炭礦次長以下各局長及各課、所長以上幹部級二十五名、於支部員出席下、關於煤礦關係本年度工事對策擧行座談會、撫順煤礦去年度工事狀況、概示不順、因五六月許、統制會計、依然加强有主要工事延期或中止者、不在少數、因之各包工業者飽類苦汁、然而本年度政府重點及目標、大體已定、各項制度、節節整備新體制、故本年度工事、大體可能如所計畫、順利進行、極堪期待、

師道生發表 錄取十一名

【營口】已誌本報之營口市師道學校進學志望者參集試驗、業於本月七日施行終了、於六十餘名之志望者中、計男師道科錄取、葛乃溫、黃成章、胡守芳、張玉敏、四名、女師道科、錄取修執中、林緒紳、齊金梅、李奉梓、劉秀霞、五名、備取、王希文一名、特修科錄取、蘇金波、齊文彬、二名、備取、高魁一名、於昨九日、已正式發表云、

鎗後國民赤誠之美擧

興業會社等獻金一萬零二圓

【吉林】國軍慰問金

一、五千圓　滿洲國軍慰問金

　　五千圓　同傷病兵慰問金

　　計一萬圓

吉林木材興業株式會社　代表者　平井道弘

二、二百圓

吉林小麥粉販賣組合

體育

全國滑雪競技大會

今日展開熱戰

在吉林市郊外北山

每年在吉林擧行體育聯盟主辦之全國滑雪競技選手權大會、茲屆三次、自十二日（日曜）午前十一時、在市郊外北山滑雪場、稱爲第十次國民體育大會冬季大會之滑雪大會盛大擧行、本年與向盟邦日本第十一次明治神宮國民體育大會冬季大會、派遣選手、聯盟本部、滑雪協會、遂即協議結果、移前會期一個月、新改名稱、展開全國滑雪家本年度選手權選得爭霸戰、該大會競技種目如左、

△長距離競走（選手權）十八粁

△團體競走（選手權）九粁（準爲軍隊競技、但限補缺二名）

◇番外

△一般滑降競技（二粁）

△學童競技

△女子競技

本大會採用接力、以四名爲一隊之團体競走、該競技以四名一隊之全滿員無落伍者、完全先抵隊爲優勝之軍隊式競技、本年專參加者、各地均爲新人、古豪不參加、以明待新興味、

籃球優秀選手

日協會嚴銓發表

【東京電】大日本籃球協會十日召開昭和十五年度全日本最優秀選手銓衡委員會嚴重銓衡結果、決定如左、男子之部、全日本學生籃球覇者立敎大學主將張利鍋君、連續三年、早稻田大學主將橫山堅一君、連續二年、各獲得最優秀選手之榮、女子之部、新潟高女 小野小姐、連續三年、東京女高附女小倉、淺黃兩小姐、連續二年、各獲得最優秀選手之榮譽、

△男子之部

△最優秀選手

【前衞】橫山堅一（早大）笠原右一（立敎）

【中衞】趙得俊（立敎）

【後衞】張利鍋（立敎）金程信（全延禧）

△優秀選手

【前衞】辻村富士郎（文理大）金日成（立敎）

【中衞】池上喜八郎（文理大）

【後衞】金聖鎬（立敎）吉井四郎（文理大）

△補缺＝滿田久和（京大）吳壽喆（全普成）方元淳（全延禧）井上一雄（文理大）

△女子之部

△最優秀選手

【前衞】小倉綾子（東京女高師附女）小郎幸（新潟高女）

【中衞】淶貢久子（東京女高師附女）

【後衞】福井芳枝（東京女高師附女）倉林喜代（瀧野川實女）

△優秀選手

【前衞】山本多美枝（新潟高女）多田日出（瀧野川實女）

△【中衞】高岡敏子（神戶山手高女）小關初子（福島高女）有施雅子（新潟高女）

△補缺＝黑木智子（福島高女）小林信子（瀧野川實女）一抑品子（愛知双葉俱樂部）

調停委員表彰式擧行

【通化】通化地方法院、七日午後一時、於通地方法院長、劉檢察廳長、以下關係者、多數參列中、對管下區法院之調停委員中、功績最顯著之安並已卯生（日）曲宗亮（滿）李東成（鮮）三委員、擧行表彰式、由通地方法院長授與、司法部大臣之表彰狀及銀盾一座、最後由劉檢察廳長致辭、午後二時於嚴肅中終了云、

趙警務科長着任

【錦東】本縣前任警務科長、傅國鄉氏、轉勤安達縣業誌本報、遺缺由中央派雙城縣警正、趙國義氏、前來本縣接充斯職、已於本月七日着任、聞該氏曾任警察要職多年、經驗宏富、老誠練、將來對於我縣警務定有一番革新云、

舞台邀名伶

【北鎭】縣城安慶舞台、爲酧謝顧客、振興營業起見、特邀到著名京劇拿手之紫金鳳、趙耀亭、趙彥超、阮備亭、趙彥君一般名伶來北、擇日獻藝云、

出賣金者踴躍

【營口】中銀營口支店第五回金出賣者如左記發表、再同支店爲謀新市街居住者之便宜計、定於本月十日開始每週金曜日正午至午後四時、在南本街營口市場製冰會社階上開設金製品收買臨時出張所、希望一般予以利用、鈴木完一氏、大和區入船街、松本市之助氏、中銀營口支店、藤井件三郎氏、綏定區日新街、上田愼八氏、大和區花園街、安彥キヌ氏、全入船街、程宗華氏太康區地利街、范守訓氏全上、

生必品待配給

【北鎭】縣査我滿洲人民腦筋嗜古、對於陽歷年雖已認識而不如舊歷年印象較深、所以値此舊歷年將終之際、需要孔繁、猶已婦孺之輩、熱烈異常耳、職斯之故、生活必需品、如糖屬面粉、大米石油火柴豆油等項、亟應及時配給、藉免一般人民搔首踟躕處心憂慮云、

教育人事異動

【錦州】省公署當局茲爲整頓省下敎育、以備擧興、故對人事、採取適材適所主義、遂於本年最初、行左記人事之易動、而爲本省衞門陸進圖焉、錦州地方師道訓練所、主事牛島氏、奉令轉任省立綏中國民高等學校、副校長之職、同所敎官、高雲程氏、榮任黑山國高敎諭同敎官木村氏、榮任錦州

城內區開會議

【錦州】錦州市城內區、郝詠之區長、以本年度業已開始、對於區事務之辦理、必須研討圓滑方策以利推進、於是召集管內各街長、於月之七日、午後一時、假區事務室、擧開區事務會議、對於本年事務方針、均行詳確討論各街長均准時到會、亙三時間之熱議、至四時餘始行散會云、

濱江特刊

第四二六號
京時報北滿總支社　社址 哈爾濱道段街一　電話四三四六番

喚起商民認識 防水利民債劵

對惡德收買奸徒嚴懲辦

年來因松花江及各河川一帶洪水爲患淹沒良田無算、農民蒙受損失、濱江省公署有鑑及此、爲謀防止水患使農產物之增產起見、曾於日前實施濱江省防水利民公債發行以來、經過成績極爲良好、已迭誌前報、不料一般商民因對於防水利民債劵及一般証劵之認識缺乏、並其運營智識不足、更兼受一般奸商利徒之煽惑、所以竟有暗中極低廉之價格暗中買賣者、現經中央銀行哈爾濱分行發覺、通知濱江省警務廳當局、已將收買此項公債劵之奸商某浪人及滿人一名逮捕、現正嚴重審訊中、而濱江省公署爲本公債又價額起見、惟恐再有同樣之低價暗中買賣事件發生、當局特於七日發表談話如左、於關濱江省防水利民公債之價格維持當局當講求萬全之對策、至於其具體的方法最近即將發表、惟當此舊正迫近之際、有多數奸商竟藉缺乏証劵智識之口實、對公債應募者出以不當價格買之估舉、對此警務廳刑事科業在進行調查逮捕中、即省當局方面亦決行對此種惡性者、予以取締、待與檢查當局聯絡後、必臨以重罰之方針、蓋債劵於銀行業中與國債相同、有充分之担當價値、可以作適當之通融、再關於此點希應募者再認識爲盼云

麻藥癮者斷禁完了

鴉片癮者仍繼續工作

濱江省地方禁煙促進委員會、爲向鴉片麻藥斷禁途上徹底邁進、以期使癮者早日斷禁起見、曾於過去數年間、即設嚴禁方策從事禁戒中、結果已收相當效果、就中麻藥一項頃經發表、在去年五月末統計哈爾濱市共有登錄癮者七百三十五名、除其中年老衰弱者二百四十六名改吸鴉片、登錄鴉片癮者並自動戒除外、其餘之壯年癮者四百八十餘名均經先後送入康生院、斷禁完了、迄至康德七年杪對於本市之麻藥癮者業經全部斷禁整理完了云云、

爲使教育普及 道外建設學校

哈爾濱市公署教育科爲謀國民教育徹底之普及、對於適齡學童得以入學、於康德八年度、投以九十萬圓工事費、在道外方面建築學校一所、現在對於地址正在選擇中、收容學童一千人、設二十學級、以便緩和入學難點云云

道理慘殺案 逮捕容疑犯人

現正取調不久即可大白

道裡中國九道街保衛津食堂門前於四日下午十一時許忽發現被人慘殺男人屍體一具、經行人發見當時即報告經緯警察署、該署聞訊除非常召集全體署員外、並與司法科聯絡之下、急赴現場檢驗被害屍體結果、判明該慘死者係保衛津食堂大茶館之經理、希拉人馬夫立斯基、年六十歲、頭部受有刀傷三處、腦蓋骨粉碎、經當局對屍體解剖之結果、被害者係於四日下午九時許、被人以劈柴刀將頭部砍傷三處即行死去、後經當局嚴密搜索、已發現犯人指紋、由警察局鑑識係再加調查後、於五日早晨逮捕有力容疑濃厚者現下正在嚴重取調查中、關於此慘殺案不久即可全案水落石出云云、

天然痘猖獗

當局努力防止中

因近來天氣寒暖不均、以致天然痘傳染病患者又行猖獗、據市立醫院現在收容患者之名中內有三名滿人患天然痘、經醫師診斷結果、乃判明爲眞性天然痘、其外有日人二名患者、據醫師診斷爲疑似天然痘患者、爲防止其蔓延起見、現已將患者均加隔離治療中、聞此種傳染之來源、係是昨年十二月間由牡丹江方面傳染入哈爾濱市矣、現在市防疫當局鑑於天然痘者屢次發生、爲期徹底防止杜絕其蔓延計、現正努力防止對策中云云、

市立赤十字兩病院 施診捨藥

哈爾濱市社會事業聯合會協和會哈爾濱市地區本部及哈爾濱市公署社會科等三當局、爲救濟一般無衣無食貧民起見、經協議結果、決定於本月十一日起開始向一般市民募集貧民同情金外、而滿洲赤十字社哈爾濱病院及市立病院兩當局定於同情週間內實施施藥、以盡救濟貧民同情之意、茲將施診及施藥之場所分誌如下

一、東傳家區區事務所內於十一日午前十時至當日下午三時止、
二、西傳家區傳家甸診療所中於十二日時間同上、
三、太平區在勞工協會管理所內於十三日時間同前
四、香坊區在慈善會內於十四日時間同前
五、顧鄉區在慈善會內於十五日時間同前
六、新陽區在新安埠診療所內於十六日時間同前、屆時一般貧民患者隨意赴各場所免費診療、但須帶先赴地區本部、領取無料診療劵、屆時希一般貧患同胞們幸無錯過機會云

大汽車料金改正後 較前增收二成以上

【營口】奉南交通會社營口支店、由本年元旦自開始對市內通行之公共汽車料金實施一角均一制以來較之從前每日約增收二成乃自二成五、但自舊停留所廢止六個所後、今社方面能率增進收入增多、惟市民稍感不便、所以處此非常時下汽油缺乏、實屬不得已之事云、

舊年將届 街市人稠

年紙畫棚鱗次櫛比

【北鎭】縣城街市因舊歷年關將届、街市人烟漸稠、年紙棚畫棚相繼出現、對於陽歷年雖經協和會竭力提倡、一般人民腦筋狃於積習、仍不十分消極、此亦積重難返之故耶、

配給豆油

各區設置小賣所

自生活必需品之豆油實施配給制度以來、因配給手續種種不完備、以致配給市民需用豆油極不圓滑所以市民怨聲載道、哈爾濱市油坊同業組合有鑑及此、爲謀向一般市民配給豆油永久圓滑起見、經與各關係機關一度折衝研究結果、決定由該油坊組合直接經營下在全市設十三個豆油小賣所、計東西兩傳家區共五個所、太平區一個所、埠頭區兩個所、新陽區一個所、南崗區一個所、顧鄉區一個所、馬家區一個所、香坊區一個所、刻下積極選擇地址、一旦房舍賃妥時、立即開始營業、在各豆油小賣所成立同時、對於豆油發放辦法、仍按照戶口人數配給豆油票、按期配給、現正着手調查戶口、以作發放豆油票配給準備中云云

組合配給棉布

【北鎭】縣城爲棉絲布組合長劉維周氏、爲體恤民艱起見、特於月杪、按照國勢調查完訖証、每日配給棉布十三尺、及襪子每人一双、價格從公、尙稱圓滑、以致頗博得好評云、

神紙已上市

【本溪】新年已過、而舊歷年將到、滿人習慣難除、每屆新年、無論大小人家、均爭購度年物品、是以近日市面人多擁擠、合商舖均發賣神紙、而四鄉農民多來市內打年紙、頗呈興隆鼎盛狀況云

遼西會社 對乘客禮讓

【北鎭】縣遼西交通會社、社長李守業氏、對於一般司事、實施教養、待遇一般乘客、無論婦孺、務持和平態度、以盡經濟道德之意、所以該員司、頗肯效命、一般旅客嘖嘖稱贊、該會社之規律、嚴肅和平也、茲自新年以還生意常發達、乘客蜂擁而至、大有山陰道上、應接不暇之勢云、

對同情週集金 於廿日起實施分配

【營口】昨年末實施之歲末同情週間寄附金、已如別項市公署發表揭載、收得預想以上之成果、得舉對貧困者全面的救濟之、實由全關係各機關之熱烈努力、對寄與一般市民同胞相愛之溫熱同情市當局表示大喜、因一部分集計遺漏、故適格數字尙不能判明、總數將突破一萬三千元、收支之報告、因紙面之關係上、須三四回方能完全揭載、其明確數字、至最後始能書明、然而十五日於市公署開催幹務處、協和會、商工公會、國婦支部、赤十字社、各機關首腦部會議關於救護支出之具體案、慎重審議後、由二十日起實施救護、救貧置重點於軍人關係之貧困者、今後之救貧事務委任協和會云、

街長視察歸來

【北鎭】縣城北鎭街長張久儒、於陽歷年前東渡視察見學、一切精資借鏡等情業誌前報、茲已視察完畢歸來、將來對於街務猶必有所表見之地云、

歲末同情週間 擧開鄰保委會

【本溪】市公署村田市長、爲實施歲末同情週、定於本月十日、在市公署禮堂舉開鄰保委員會云

全國馳名 婦女外用奇藥 **下治丸**
白帶●傷己身●憎夫心●絕後嗣
●自己治●秘密治●直接治
●病在子宮內●直達病源
●藥在子宮外●直接治療
速治 速潔 立用 立好
天津法租界廿六號路 素波藥廠發行
定價一元八角 滿洲郵票可代 函購 函索者加二角
全滿代理店奉天鐘樓北關東大藥房

西服料 協和料 時裝料
陳列豐富
鼎新百貨店
大連市新大街
電話 門市 三四七〇五 二樓 二三二二八

奉天市大西城門裏路南
新室落成
利發棧
歡迎團體優待顧客
電話四二九七四

人造乳
伯龍氏下奶藥 人造乳是下奶的藥水 藥力准確婦孺皆知 每瓶壹圓 永年西藥房發行

雀斑
雀斑藥是驅除雀斑立退酒刺粉刺黑癍白癍之要藥 每瓶五角 外埠郵費不加 永年西藥房發行

內科小兒科專門
長生醫院
院長女医学士王德芝
病室完備 入院隨意
院址大連市長生街六二 電話三·四九八二番

百效百用 心腹藥
百用百效多年胃病信者得救
心腹病症
噎膈轉食 嘔吐酸水 時常打嗝
每袋壹圓 半打五圓
總發行 奉天大東門裡葦行胡同 **德春堂藥店**

田春聖藥 內服 **桃夢** 強精強腦

人的幸福爲何？

家庭之融合夫婦之和恰皆是現實把握人生之幸福倘欲更進而求其妙味不可不光顧敝店確信一履此地定能有如意之物品而携歸也
生殖器發育不良請用馳名之眞空水治療法器『附屬品一概俱全』特製拾圓普通八圓五角
防止早洩最有効之外用藥 性美膏 壹盒貳圓
女子不感症特效藥 狄阿諾爾 貳圓
增進精力不可不備之藥 桃夢 壹圓貳角 五圓
長期淋病患者前効藥 米亞可諾爾 貳圓 參圓 五圓
其他强精藥劑器具等甚多珍巧出人意外務祈一度駕臨參觀路遙遠之人士請於信封內裝入郵票四分索閱以便將目錄急寄不悞
奉天市加茂町十六番地
木村商行

白民產科救坤金丹

專治產前各病
專治產後各病
專治婦女平常各病

專治
●專治懷胎數月個個流產
●專治陰虧血弱常患流產
●專治血不養胎常患小產
●專治胎漏不安時常見血
●專治血虧胎弱產兒不活
●專治懷胎數月時常肚疼
●專治懷胎嘔吐飲食不吃
●專治懷胎期內腰腿疼痛
●專治動胎不安勢要滑產
●專治懷胎漏血腰疼下墜
●專治傷胎見血勢要小產
●專治懷胎數月咳嗽不止
●專治懷胎生氣週身肿腫
●專治胎帶不堅常患滑產

專治
●專治產後無乳兒哭母憂
●專治產後血虧乳水不見
●專治產後生氣乳水立斷
●專治產後失血乳水不足
●專治產血不止盜汗心慌
●專治產後血結臍腹疼痛
●專治產後血虧已入虛勞
●專治產血淋漓日久不斷
●專治產後頭疼嘔吐心疼
●專治產後虛弱盜汗心慌
●專治產後歷年腰腿疼痛
●專治惡露不淨血凝腹疼
●專治產後受病久不生育
●專治產後中風不醒人事

●專治經血不調久不受孕
●專治虛血寒久不受孕
●專治結婚數年總未受孕
●專治陰寒太重久不受孕
●專治行經延長日久不斷
●專治虛勞咳嗽盜汗頭迷
●專治閉經成勞咳嗽氣短
●專治腰腿疼痛抽筋麻木
●專治肺勞咳嗽吐痰吐血
●專治白淫白帶淤塞腹痛
●專治經前經後腰腿疼痛
●專治崩漏不止淋漓腹痛
●專治經水將行小腹脹痛
●專治陰寒太重白帶淋漓

告白 欲知詳細治法 函索即寄不誤

【注意】各省縣均有代理家 請就近購買之爲便 倘無處購買之時請將藥資及詳細住址就近匯寄北京天津奉天本藥房發行處購買之當即將藥寄上不悞 函索藥恕不作復

定價 每付國幣伍角 每打國幣六圓

華西大藥房發行 奉天 北京 天津
奉天小西關電車路大什字街奉天中央電話(二)二六〇三
北京前門外西河沿八十六號北京電話南局三一〇九
天津東馬路東門南一〇六號天津電話五局一一二二

注册商標 **龍角散**

龍角散既爲純優良藥質之配劑故雖少量亦奏効果且香味尤非常爽快故雖病人幼童嫌藥之人亦極樂服用也

患左列病狀者、卽祈服用之

龍角散適應病症

（痰咳）	凡頭痰不化咳逆不止之人
（痰喘）	凡痰咳塞喉呼吸困難之人
（頻咳）	凡咳嗽頻發不能安眠之人
（流感）	凡因流行感冒患咳症之人
（肺癆）	凡肺患癆症咳嗽無力之人
（帶血）	凡痰有臭氣時帶血癥之人
（失音）	凡聲音嘎啞咽燥喉痛之人
（老人）	凡老衰或病後之虛勞咳嗽人
（小兒）	凡小兒之疫咳及麻疹咳嗽

又其他呼吸器官疾患之痰咳嗽、亦能巧妙根治、無論如何之難症、若能繼續服用一二星期、必能痊癒、而享健康者之幸福云。

價 四日分三十錢 八日分五十錢 十八日分一圓 四十日分二圓 六十五日分三圓

全國藥房均有出售

總舖 株式會社 藤井得三郎商店 東京市神田區豐島町

痰喘咳嗽 一服除根

本藥嵩治無論如何難症之痰喘咳嗽、亦必使其除根、誠名藥也、原料係以高貴藥材所配製、基於學理、以東西兩洋醫術之最高技術、而精製綜合之藥也。故不特苦於長年慢性痰喘咳嗽等病者、服之自奏神效、即急性之目下患病中者、祈購買服用一服、立刻便可除根、使咽喉轉佳、其樂陶陶、而本藥治療時、決無變成肺炎、肋膜炎、肺結核等惡症之虞、是以博得佳譽。

◆主治效能◆
此藥專治脾虛胃滯消化不良停食積氣吐酸嘈雜胸膈脹悶飽或多食油膩生冷宿食不化吐酸腹痛肝胃氣痛胃火胃寒反胃噎食凡屬腸胃各病服之特效

製造總發兌
奉天小南門裡
陰華大藥房
電話（四）二〇九三

舒肝靈……治男婦胸滿腹脹心胃疼痛

德貢補丸

價目 每瓶一百二十粒 出售壹圓貳角

▲欲創偉大事業▼
▲須有強健身體▼
▲惟服參茸補丸▼
▲可登康健之路▼

適應症
腦弱神衰 健忘怔忡 心虛氣弱
腎虧精滑 記力減退 自汗咳嗽
陽痿遺精 貧血骨柔 頭眩耳鳴
腰腿痠痛 夜內失眠 腎虧淋濁

總發行奉天大北關育生堂藥店

婦女月紅丸……治婦女經血錯雜赤白帶下

輔兒康……清瘟解毒散火排熱小兒唯一保生藥

保肺素

專治男婦各期肺病
咳嗽喘急唯一救星

打倒咳嗽撲滅肺癆

▲肺臟嬌怯▼
▲最怕咳嗽▼
▲久嗽不息▼
▲肺癆乃成▼
誠可怕之險症

總發行奉天大北關大街 育生堂藥店

育嬰寶……治小兒咳嗽喘急驚風抽搐及初生百病

兜安氏馳名藥膏・治皮膚病・消毒止痛・去腐生肌

兜安氏清血納水為最佳之治皮膚病內服藥有清血解毒之特殊功效

上海江西路四八九號
兜安氏西藥公司啟
藥房均售

C-BP 892

皮膚營養化粧液

珞玲精

香味絕佳鮮郁宜人質精料美

珞玲香粉

價格低廉婦女用之定能如意

庄牌 註册商標

珞玲粉

皮膚的健康是選擇化粧品上的第一條件敷了增美洗後肌膚滋潤而嫩細這就是珞玲粉的特長

奉天珞玲公司

劉氏樂仙膏

主治婦女
經血不調赤白帶下　子宮寒冷　肚腹凝滯
疼痛等症

哈爾濱道外十四道街
老福春堂總售處

▲專治咳嗽
劉氏金丹

▲主治
咳嗽肺病　癆傷咳嗽傷　痰喘感冒咳嗽等症

定價　每盒一元　每付一角

金剛藥片

◆主治男子虛弱
先天不足腎精虧損老年精衰小便夜頻精神疲倦耳作蟬鳴腰腿疼痛等症

定價國幣
定價　大盒五十片　二元　半打　十圓
　　　小盒二十片　一元　　　　五圓

外埠各大藥房皆有經售倘無處購買將款匯寄哈爾濱本藥店無悞原班回寄郵票代價均可

哈爾濱道外正陽十四道街　老福春堂

養血保坤丸

主治婦女調經和血去瘀積去瘀寒去瘀血俱病除淨必能得子無受苦腦請服試之言之不謬
此藥人參鹿茸所製成丸研究多載特效

定價每料三元

大連 德記金棧
大連 慶記原棧
大連 德記西棧
大連 德記福棧
大連 大同藥房
大連 華西藥房
金州 華泰藥房
普蘭店 康德記
瓦房店 康德記
蓋平 康德記
營口 洪春堂
營口 中西藥房
安東 豐利藥房
安東 大生東
奉天 福祥泰
奉天 大成藥房
奉天 五洲藥房
奉天 新新藥行
奉天 大德生
奉天 大生藥房
鐵嶺 裕泰東
鐵嶺 和發久
開原 世合堂
開原 義和堂
開原 德泰隆
四平街 廣盛源
四平街 和發盛

四平街 裕發合
遼源 德豐合
通遼 和發義
通遼 德豐合
洮南 永和堂
洮南 德豐仁
公主嶺 三合盛
公主嶺 泰和春
公主嶺 義和順
扶餘 豐昌福
扶餘 興順德
扶餘 榮盛和
東豐 同德福
新京 肆延藥房
新京 長春藥房
新京 義和謙
新京 中西藥房
新京 五洲藥房
吉林 中興藥房
吉林 五洲藥房
吉林 新興藥房
敦化 中西藥房
延吉 中西藥房
永和興

總發售處 哈爾濱老福春堂

育兒兩大問題？

（一）何以使小兒不患消化不良之疾病？
（二）以何制止小兒四季不受感冒之浸襲？

（一）服保赤靈藥片使小兒便導有序強化新陳代謝永不發生倒飽釀酸嘔吐肚痛瀉結及切消化不良之疾患
（二）服保赤靈藥片自然體格強健在發育上不受障碍且能助長抵抗力可免感冒肺炎浸襲？

服法另有說明
△價目每瓶國幣五角

總發行濱江省正陽五道街　泰華西藥商行
分發行　吉林省城河南街　黑龍江省南大街

分銷處道外正陽頭道街北五洲日夜大藥房

◁本埠各大漢藥洋藥商以及各省各縣藥房均有出售▷

經濟與產業

糧棧壟斷收買資金 資本轉投他途
貽害農村當講對策

於本糧穀年度、收買人經由糧棧向農村付款、估計二億圓、所用資金、多依靠日本資金、惟此收買農產資金之一部、尙未活用、而被糧棧從中壟斷、致使農村金融發生異狀、現當農產物收買最盛季節、當局重視此項流弊、現正考慮善處方法中、原來、本年度收買農產資金、由從來所依靠之國內土著資金、改爲圓幣資金、移正金、三井、三菱等大連方面資金、流入農村、糧棧方面、將其自己資本、不用於收買、轉向其他方面投資、亦有流入都市者、亦有實行不良貸款者、農村金融界、現象爲之變化、此等誘起變化之放款額、充作還卯收買川豆之五六千萬圓、豫想其收買資金、尙未出二三千圓程度、因糧棧資金方面、滯留此等剩餘資金、遂招來不良結果、是以須警戒超此以上之放資、除希望糧棧金融兢兢爭融資之自肅、同時謀糧棧方面積極的收買、講求何等具體的措置、對於糧棧金融要求自肅、同時由於糧棧側積極的集貨金融、與農村收買資金消契合、則農村金融界之變化現象、始可漸趨於平穩也、

通化省內鑛產
調查開發均進步

通化省七年度開發地下資源狀況、因交通整備、治安回復等好條件、呈示劃期的躍進、實施開發共二十處、莫不順利進行同時調查資源工作、大告進展、七年度通化省管內鑛業權登錄許可件數、達六千四百二十六件、於七年末、總計八千七百五十七件、分各縣別件數如左、

臨江一六六 通化一四二 輯安一三九 濛江一〇一 柳河七一 輝南四七 金川三四 長白三三 撫松二五

主要鑛業分布狀況如左、

△石炭 臨江九三 濛江八五 柳河五〇 通化四九
△鐵 臨江 二一
△金鑛 臨江三〇 輯安二一 金川一七 通化一四 柳河一四
△石綿 輯安五七 通化 七

並於八年度、擬在撫松、濛江、長白、臨江、輝南等各縣、更行調查、於本年中、當突破一千件以上、玆誌各鑛種登錄許可件數於下

	七年度	八年度
金鑛	七六	二二八
銀鑛	三	三
白鑛	一	一金
銅鑛	三	四
鐵鑛	三八	七九
金銀銅	三	六
鉛	一九	二四
水鉛	一	四
石炭	一六〇	三四一
硫化鐵	二七	二七
耐火粘土	一	一
筆鉛	七	一〇
石綿	六一	六八
石灰石	一二	二九
錫	一	一
雲母	一	二
計硫化鐵	六	一〇
鉛	四三二	八五八

國際運輸本社
實際上遷移奉天
並增加資本二倍

國際運輸會社、鑑於鐵道運貨量增大、爲充實運送設備人員、及機構起見遂決定增資二倍、同時因鐵道總局本社設在奉天、該社仍決定實質的移本社自大連至奉天、本社機構中之陸運、勞務兩課已移於奉天、所餘庶務、海運、經理、附業等四課、當將遷移奉天、縮小大連業務、一俟在奉天覓得適當的社屋、立即移轉、現正在準備中、預定年內完了移轉、

【又訊】國際運輸會資本金、由五百萬圓增至千五百萬圓者、已經去年十月股東總會承認、呈請監督官廳認可、最近已受認可、聞其增資第一次繳納金二百五十萬圓、俟滿鐵資金盈裕、二、三月前後徵收云、

縮減經費開發重點
鑛發會社本年度方針

我國地下資源、由於建設東亞自給經濟之見地、愈加其重要性、故滿洲鑛業開發會社對、付此種新情勢、決定於本年度整備確立各股體制、並置本年度事業方針、根底於銅、煤等最重要國防資源、向其積極的開發、一路邁進、玆誌本年計劃於左、

△經費 奉天精鍊所、鑛業試驗所等經費、定爲合計一千二百五十萬圓之譜、徵收未繳納資本金七百五十萬圓、並由興業銀行借款五百萬圓、以此釀出本年度所需資金、本所經費、定爲三百萬圓、本諸政府所定會社經費節減方針比較去年、稍減額數、

△投資及融資方針 於原則上、本年度不向鑛業投資、關於融資、縮減融資限度爲六百萬圓置重點於開發群少煤田及銅山、

△調查資源方針 調查資源經費、定爲一百四十萬圓、大體同於去年、然較諸當初計劃減額不少、鑑於調查地下資源之重要性、極力實施所定計劃、續行十年計劃所定之本年度調查及北邊三年調查、

肇興輪船會社
舉行股東總會

肇興輪船株式會社定於本年一月十八日午前十一時、在該會社內開股東總會、頃已以董事會名義、向各股東發出通知書、以便屆期蒞會與議、玆將議案、誌之如次、

一、康德七年度營業報告、
二、貸借對照表、財產目錄、損益計算書承認之件、
三、關於船會社統合之件、
四、改選監查人之件、

滿取賣買成績
十二月稍示減少

滿洲證券取引所、十二月中賣買股份、達四十二萬六千九百十二股、所得手續費計二萬八千十九圓九角七分、比較上月、股數減五千八百八十一股、手續費減七千三百五十六圓八角九分、此仍因國際情勢混沌、頗有躊躇或警戒賣買的空氣、各股漸趨疲勢、未呈活潑所致、並結算股數計六萬七千四百十二股、比較上月、增加五千二百九十九股、此仍因於歲末整理的關係所致

依然趨張
大連物價批數

（大連）商工會議所調查、康德七年十二月末、大連批發物價、於調查品目七十三品中有騰貴者八品、低落者四品、平定者六十一品、平均全部、比較上月微騰三厘、小賣物價、麥粉雖然減低公價、但其他騰貴者有四品、平定者有四十七品、比較上月騰貴九厘、玆誌騰落品目如次、

△批發物價

類別	比較上月	比較去年同月
穀菽及蔬菜類	一〇一、〇	一〇一、八
調味及嗜好品	一〇〇、〇	一二五、三
雜食料品	九九、二	一〇四、二
肉類及魚類		
衣料品	一〇〇、〇	一一三、五
建築材料	一〇四、〇	一一八、二
燃料	一〇〇、二	一二六、八
雜品	九五、二	一一三、一
總平均	一〇〇、三	一一四、五

屠年猪手續
將開始辦理

【營口】臘八渡過小年將臨、在玆春節前奏曲開始交響之際、民間狃於積習、仍循例籌備吃喝用品俾資盡歡、查舊年中諸般食品、猪肉佔其主要部門、是以每年間之民商各戶、多在年節殺猪製饌、以供口腹、市警務處衞生科、爲對民間殺猪、予以統制特定於本月十三日、開始辦理、該項自家用、獸畜屠宰手續、凡自家有私擬宰殺者、可至同科請求用紙、填寫清楚、俾便受領認可云、

謀石油配圓滑
實行通賬制

【南坎】村公所當局、鑑及去歲配給石油、利用票制配給、多爲不便、因時有舞弊者、當局爲革新配給石油辦法、力求圓滑起見、玆於本年一月一日起、公佈、配給石油法更革、此後村民如有購石油者、必持有物品配給通賬者、至村公所蓋章、方准領取、此次石油實行通賬制、一般村民頗稱滿意、將將石油配給圓滑改善、定有一番躍進云、

七年度經濟界回顧（十四）
保護勞工防止移動

防止不良勞働策

政府自七月九日起共三日間、在民生部開全滿各省勞務科長會議、決定左列不良勞働者防止對策、立即移諸實行、不良勞働者之跋扈、爲勞働者移動之主要原因、一般對此會議成果、頗多期待、

1、統制之强化、强化勞務監察、取締違反者、
2、勵行勞働登錄並移動申報、
3、防止誘拐對策、
（4）對於新入勞働者行事業之教育、
（5）把頭制度之改善、
（6）監督者之訓練、
（7）地緣關係之尊重、
（8）勞務管理之改善、福祉施設之充實、

防止移動對策要綱

關於防止勞働者之移動民生部愼重審議該要綱以勞働者移動、多係勞務管理不良、賃金統制不徹底及不良勞働者跋扈、爲除去其原因、以信賞必罰、恩威並行、防止移動、以增進勞働能率、

勞務保護管理之徹底

政府關於勞務管理之徹底、再三對於業者發出警告、更設勞務管理官制度及勞務監督官制度、進行勞務管理實際的技術的指導、同時、關於勞働統制之滲透及統制法令之運用實施、進行監督指導、該兩制度、自明年度起實施、關於勞働者之保護、十一月下旬、制定公布土建勞働者保護規則、對於其他部門、亦順應實情、制定保護規則、關係機關對此進行審議、

匯兌管理强化與防止歸國

對華北匯兌實施管理、同時、停止送款、勞働者呈示勞働票時、始得對家族匯送五十圓、持歸金之自由爲五十圓、乜共煤礦勞働者、鑑於出煤計畫遂行之重要性、努力置此制限外、以確保勞力、但受種種風說及匯兌送金限制影響、歸國者迭出、爲防止計、以八月十七日令、勞工協會由全滿華部、對各業者、各把頭及入滿勞働者、發出通達、入滿勞働者、爲建設滿洲之重要因子、故闡明絕對信賴滿洲國施政方針之旨、次之十一月一日、爲謀國外勞働者便宜、緩和前述制限、從來限制五十圓、今則一般勞働者爲六十圓、技能者（木工、泥匠、瓦匠）爲百二十圓、但持有勞工協會發給之勞働票及職能手帳之勞働者、（商業從事員在外）得優先的在滿兌管理局辦理之、

勞務機構整備擴充

去年度合併大東公司、勞工協會以三月一日令、改革機構、廢止從來之國外國內二部、新設管理、調整二部、總務部內企畫科改爲調查科、庶務科分爲人事、文書二科、以充實機構、至於去年新設之民生部勞務司、自六月一日起、新設勞務科、擴充强化機構、勞工協會理事長重藤千秋氏、十月四日依願免官、後任已任命總務廳參事官近藤安吉氏、

由於防止其他移動之見地、考慮食料品、生活必需品向勞働者圓滑配給、上半期對特殊工事勞働者行食料品之優先配給、下半期對煤礦勞働者、謀求食料品、水襪子等圓滑配給對策、又諸種福祉施設、由各業者進行外、關於勞働者能率之增進、婦人勞力之活用、把頭制之再檢討、衞生機關之設置勞働保險制度、義勇奉公隊之動員等、確保勞力、研究各種政策制度、成爲本年度之新課題、（完）

行市（一月十一日）

金銀

△銀塊 倫敦 二三便士一六分之五
還卯 二三便士四分之一
紐約 休會
孟買
孟特里爾
十一月 三七仙七五
△金塊 倫敦 八鎊八先令
紐約 三五弗

匯兌

美日 爲替 二三弗四十仙
美英 四弗〇三仙
美華 五弗六九仙
美法 二仙二一
英日 一志二片
英華 三片
英法 四弗〇三

商品

△棉花 大阪（前場第一節）
一月 [illegible] 四月 [illegible]
二月 五月
六月
紐約
現物 一〇仙五八
五月 一〇仙四七
七月 九仙九九
孟買 卜羅吉 沃謀拉 休會
△綿布 大阪（前場第一節）
一月 [illegible] 四月 [illegible]
二月 [illegible] 五月 [illegible]
六月 [illegible]
△生絲 橫濱（前場第一節）
現行 [illegible] 三月 [illegible]
一月 四月 [illegible]
二月 [illegible] 五月
△小麥 芝加哥
五月 八七仙八分之五
七月 八二仙四[illegible]三
九月 八三仙四分之一
△麻袋 喀爾喀多
青麻
亞麻

股票當價

滿鐵、營口紡、電業、滿洋灰、滿工電、滿土地、滿東煙、撫順窯、滿化學、奉紡紗、鞍鋼材、協和工、滿工作、商工銀、滿鑄物、全新、大連機、哈洋灰、滿車輛、滿步酒、東拓、滿製糖、滿蒙毛、滿製麻、東亞煙、滿紡績、重工業、湯崗溫、大產特、南滿瓦 [illegible]

股票

（奉天滿取）

名股 開行 下市 大價 小價 [illegible]

滿取、滿業、東新、大新、朝新、鐘紡、東新、日鐵、日魯、新船、營紡、滿毛、同新、滿鐵、電燈、電乙、電業、同新、滿化、操業、日石、東拓、滿士、拓草、東亞、滿糖、特工、滿書 [illegible]

國際 GEKITO
南市場 電話二一六一二

加演啟民映畫

今日特別公演

民族祭典

柏林歐林比克世界運動大會的歷史的大紀錄
四十餘名攝影 需時兩年整！ 參加國四十餘國！
耗資數萬 健兒數千 偉大豪華

公演日期 一月 十二日 十三日 十四日 十五日

充滿着青春活躍的朝氣！
蘊藏着健美强毅的精神！

健美！勇敢！

下期預告 國華公司有聲古裝武俠奇情機關巨片 小俠女 胡蓉蓉 龔秋霞 主演

雲閣電影院
十一日 十二日 十三日 公演
碧玉簪
陳雲裳主演
下期換 新地獄 周曼華主演

中央大戲院
本劇特聘全滿紅極勁到由哈奉梅程兩派青衣花衫坤伶魁首
金碧玉
南北著名老生 高靜軒
青年英俊小生 張津民
坤伶花衫 馮金奎 金麗娟 田慶奎
十二日（星期日）
早場 貂蟬（全部）
晚場 （全部）驪珠夢

亞洲電影院
九日 十日 十一日 十二日 公演
新華公司出品 探偵巨片
播音台大血案
加演滿映新聞百十二報
龔秋霞主演
下期演 百寶圖

光陸 CAPITOL THEATRE
十二日 十三日 十四日
新華公司警世絕倫的鉅片
金銀世界
加演滿映ニュース百十一報
顧蘭君 王獻齋 劉瓊 主演

天光電影院
九日 十日 十一日 十二日 公演
國華公司出品
歌聲淚痕
加演滿映新聞一一一報
龔秋霞主演
下期換 新盤絲洞

國民電影院
一月 十一日 十二日 公演
藝華公司有聲巨片
掌上珠
范雪朋主演
下期兩套佳片

年末同情週間演藝會
純益金共六千二百圓
市署對全部金額皆充救貧費

【營口】以年末同情週間之資金獲得爲目的、在舊臘二十七、八、九之三日間、於市公署主催之下、以滿系爲主體、開催之演藝大會、超出豫想外之人氣非常興奮、於每日大滿員之盛況下、總收入金爲八千〇六十六元、其內以雜費及稅金之差引、共收得六千二百九十八元之同情基金、目市公署對估衣及高粱之購入正斡旋中、似此溫熱之救援、頗值感激云、

鑑於舊登記調查完了
市公署定期發還原照
由本月二十日起分區施行

【營口】市公署鑑於照得從來土地執照之發給、以備查舊登記關係在發給新執照時將舊照及其他證明文件一併留署、備查在案、茲以舊登記業經調查完了、應予發還以符手續、故決定依左記日程及區分發還舊照、希望各原業主（即所有權人）各依所定日程分別至市公署持章請領幸勿延遲自悞、

記

茲將舊照發還日別及區分如左、

月曜日（二〇）太康區　通惠區
火曜日（二一）東昌區
水曜日（二二）振興區
木曜日（二三）同治區
金曜日（二四）綏定區
土曜日（二五）大和區　河北區

犯罪事件統計
客歲共一〇四件

【北安】人口日漸增加之北安街、在未設省以前人數尚不滿二萬人、至今已達三萬餘人、以目前狀態觀察、且有逐漸增多之趨勢、因人口之增、而人民犯罪事件、亦隨之激增、據北安警察署調查、康德七年度、與六年度比較、所有犯罪事件、約增加三分之二、統計七年度十二個月中共發生一〇四件、其中以竊盜案最多、其次爲放火案、犯罪者多半爲下級社會人、蓋國民其知識淺陋、腦筋簡單所致、關於過去一年中之犯罪事件大体如左

△一月份六件
脫走及藏匿罪　一
放火罪　四
竊盜罪　一
△二月份一件
賭博　一
△三月份八件
放火罪　三
賭博罪　一
竊盜罪　二
僞佔及背任罪　一
違反□法罪　一
△四月份二三件
放人罪　二
殺人罪　一
竊盜罪　一七
強盜及勒贖罪　一
詐欺及恐嚇罪　二
△五月份一六件
放火罪　五
賭博罪　二
傷害及暴行罪　三
竊盜罪　五
△六月份二件
強盜及勒贖罪　一
瀆職罪　一
盜資罪　一
△七月份九件
竊盜罪　六
強盜及勒贖罪　三
△八月份四件
竊盜罪　二
違反鴉片法罪　二
△九月份一件
放火罪　一
△十月份三件
放火罪　一
竊盜罪　一
贓物罪　一
△十一月份八件
放火罪　二
僞造印文罪　一
竊盜罪　五
△十二月份二三件
瀆職罪　一
僞造印文罪　一
損毀名譽罪　一
竊盜罪　一九
詐欺及恐嚇罪　一

以上犯罪事件共計一〇四件、四月份、十二月份犯罪最多、二月份、九月份犯罪最少云、

師道校入學試驗
市署擧開委員會

【本溪】市公署關於康德八年度、入學之師道學校擧生試驗、分別委任試驗委員、茲爲準備一切事宜、於本月九日午後二時、在公會堂召集各委員擧開打合會、討論一切、試驗委員長馬玉川、常務委員盛田英一、二階堂行輝、飯島健二、王繼筠、林炎奇、試驗委員、飯島健二、魏登翰、白木光輝、林英奇、山田正孝、馬殿才、劉廣勳、李廣榮、陳殿元等云

招募街村吏員

【開通】縣當局爲謀街村育成徹底起見、對於街村吏員屢次整理、以期人才濟濟、而利街村之行政、茲當一年度開始、仍擬加以整理、定於康德八年二月三日四日、在縣招考街村吏員、募集二十名、限一月三十一日以前到縣報名、待遇優厚、有志應募者盍興乎來、

圖書館益充實
河內氏等贈書

【新民】縣立圖書館主任、王樹聲氏、儒學名流、歷膺教職、尤以經驗豐富、自任該館長以來、頗悉心整理、內幕井井、頗具偉觀、各界觀書問字者、咸爲感頌稱便、近以該館長、精勤燗有、各熱心公益者、紛贈書籍、頗具蘊存之概、最近又由縣公署行政科街村股長河內明氏、不惜纖藏、慨贈該館書籍三十三冊、如蒙政部法規類纂、滿洲學史、支那、婦人公論、等、又新京益智書店、經理、宋毅、贈書自三十三冊、綜合以上兩君所贈各書、統計時代、八八冊之譜、名目頗多不及悉述、不第一般閱者啓發新智、感激稱便、即該館得此珍品、亦覺無上榮幸、足征我邑熱心公益者、大有人在、該館前途、誠可預卜完善云云、

取締妨害交通者

【北鎮】縣北鎮警察署、署長郎鳳桐氏、爲舊曆年末、街市中一般商販攤床、鱗次櫛比、又兼四鄉百姓進城買賣物品者、實繁有徒、抹肩擦背、誠恐發生公共危險起見、特於一月六日午后二時許、飭令各該管分所、對於不當處置、無正式許可之攤床、一律加以取締而維市政交通秩序云、

歡送縣長榮轉

【望奎】本縣長、王公親蔵、在任二年之久、政聲煌赫、人民愛若父母、不料近奉上命、榮轉錦西、於一月四日、上午九時、整裝就道、當由全城各機關、紳商學校、本報社等齊集東門外、鵠候送別、屆時縣長駕臨、降車爲禮情形眷戀、狀現惜別、移時汽笛嗚嗚、車已蠕動、[illegible]風馳而[illegible]

謹賀新禧
並祝年禧

新年的氣氛裡，萬象都喧染着更新，事業新的進展，體質新的再建，精神新的勃興，以及新的快意和展望，都生動底開始着新的蕩漾，當此新年，爲期諸君喜運的順利和理想的實現，敬意的將聖劑若素，獻在諸君面前，願諸君身體，有新的組織，發揮新的機能，達成理想新的健康，精神增加百倍，對一年事業，應付裕知，光亮的前途，進展無量。

若素教育奉公

向全國小學校寄贈

若素教育掛圖

今爲促進教育發展，敝社乃施行向小學校寄贈「若素教育掛圖」，寄贈方法，須以兌換券兌換之，兌換券已添附於若素盒內，希望服者得該券即贈於小學校，經學校蓋章寄至敝社，六張即可兌換掛圖一張，其他詳情另向小學校通知

若素製藥株式會社同人載拜

井筒香油

赤髮與頭屑
均因頭髮榮養不足

潤麗烏黑的頭髮、足使婦女容姿、加得一百分美觀。赤髮、頭屑之發生、不僅大不爽快、又碍容姿甚則引致可怕頭髮的疾病欲治赤髮、頭屑、務將頭髮榮養、充足補給、以斷其根源爲要。最好就有一品、井筒頭髮香油。

純粹椿製油之奇効

世上多有之頭油、大底皆係礦物性、因其勉強刺戟的作用却害頭髮本質、變爲赤色、又易碎斷、常生頭屑、井筒香油因係純正椿製油、多含頭髮榮養、確治此症、又防禿頭、而使頭髮、日趨潤美、烏黑、香氣更佳、誠爲冠於全球之妙品

總行　東京市人形町　股份公司　井筒屋商店

各地雜貨店藥房百貨店均有

秀岩醫院

診療　內科　小兒科
外科　皮膚科　花柳科
電療科　戒煙科　其他各科
病室完備　隨意住院

院長　邱峻

院址　奉天市商埠地北一經路八緯路口

沙眼!!!

爲前途幸福　投考　預防計　請即購用：

明目奇效丹

主治
顆粒性沙眼　紅腫灼熱、異物感、流淚、
乳頭性沙眼　濕性濕爛、乾燥、瘙癢、畏光、
瘢痕性沙眼　眼瞼內反、睫毛倒刺、霧視、
角膜合併症　血管翳、薄翳、斑翳、白斑、

每盒五角

（函購郵費免收）（匯款務須掛號）

奉天第一商場南胡同　顯堺藥房

大連西崗新大街南首

隆豐

綢緞百貨店

準備豐富
先行交易

各貨特別廉價

歡迎參觀

電話　門市　批發部　西服　3　三五二　四〇三　二四九　五七七　番